盛京時報

The Shengching Shihpao

（大正十年六月十九日）

陰曆…五月十四日

發行所 盛京時報社
發行兼編輯人 菊池貞二
印刷人 宮川貢作

中日…大祭禮拜日

刻表
熊岳城 大石橋 海城 湯崗子 … 自營口 四平街 公主嶺 長春到 … 開原 鐵嶺 奉天到 … 瓦房店 金州 貔子窩 大連到 [illegible]

論說

裁兵機會（巧）

十年以來。國家之歲入。多半耗之於養兵。近數年來。正供之收入。不敷分布矣。而出之以借債。遂使借債亦不濟矣。而出之以羅掘。羅掘。家財政。陷於如今之窮困。殺何不因軍隊之發增。而使之然哉。然國家受其累。人民受其災。而軍隊宜可以獨肥矣。乃一致其實。軍隊之瘠。亦猶國與民耳。脫使其腰纏萬貫。鼓腹無憂。則軍隊亦國家之人民也。吾人亦無須忌其獨樂。特一百餘萬之軍隊。或戍邊。或遠役。其勞其苦。初不亞于南畝之百姓。一問其月給。則或二三月未給。或五六月不給。或七八月不給。軍裝之不完。被服之不給。以與外國軍隊較。直不啻有霄壤之別。令人慚怩。然而以中國之大。歲入之多。更加之以外債。遂謂此莫大之鉅款。盡費之于此形同乞丐之軍隊乎。吾人平心研究。頗不能深信也。今之談時事者。動輒謂中國之財政。盡耗之于軍隊。脫使此言果實。則中國之軍隊。將不知如何完全。可以與世界列強並駕矣。而其實不然。徵軍隊未免蒙不白之冤矣。蓋今日之軍隊。偽數誠鉅。然虛造名冊者。實所不少。前清宣統時代。歲入不過三億。而預定常備兵數。已達三十六鎮之多。以三億之收入。而居然敢有三十六鎮之計劃。以今日歲入較之。稅目之多。視當時不啻多添十倍矣。縱使軍隊之數。視前倍之。或數倍。然亦不能盡蕩中國之財產也。而今則欠餉累累。各路軍隊。幾於枵腹從公。而猶以蕩產之罪加之。吾知彼軍隊必不受也。譬中國財政之困難。兵數驟增。則其一因。然不能謂之為絕對之原因。而年來政變。以公幹結私黨。因而耗傷國家元氣者。第一為洪憲之變。第二為段氏之敗。第三為各省督軍之肥己。不第國家因而不支。而軍民至是殆交困矣。然小民手無寸鐵。雖欲亦惟有忍受。至于由百姓而充兵役。利器在手。固不能坐困。甘為一二人効力也。一遇刺激。其不群起譁變。自謀其欲者。未之有也。以此次湖北兵變言之。不變於王使進京之後。而變于王使返鄂之時。則其至大原因。仍為要求欠餉。無疑也。王使返鄂。既挾鉅款。而遲遲不發。乃乘山東地價暴落。廣置田產。獨於藉以成名之衆無名英雄。若不措意。而更思裁汰之。士卒雖愚。亦具人性。其不大動公憤。出於譁變者。惟牛羊則然耳。彼猶人也。安能復忍。原其心。諒其情。變兵之罪小。王占元之罪大也。試思每年之軍費。實及于一兵之身者幾何。而為治兵大員所乾沒者幾何。以士卒為名。而橫加勒索者幾何。兩兩相較。未免兵太瘠。而官太肥矣。而又纍數月不名一文。幾何其不鋌而走險哉。吾聞古之治兵者。與士卒同甘苦。遠者且不論。以多忠武公言之。身經大小七十餘戰。每戰必克。身先士卒。其死後遺摺云。不使身有長物。家有餘財。蓋平日盡以俸給與兵也。今之督軍師長。有一人類多忠武公者乎。吳子玉將軍。在武人中稱賢者。然其軍隊一變於高陽。再變於保定。若王占元輩。皆貽虐耳。安能治兵。又安能得兵心。及害其成望。而又以計誘殺之。天下健兒。從此寒心矣。

雖然。自有武昌之兵變。所謂武人之破綻。至此畢露矣。不第裁兵不可緩。為武人自身計。似亦知黷兵不祥。將為所焚。裁兵之舉。或因此而易於實行耳。然則武昌兵變。為鄂人計。似可悲。為全國計。實可喚起國人之同情。而武人之威福。或因此而失墜。何則蓋不僅全國人民之亟於去若輩。而講求自衞之道。即彼輩之軍隊。似亦有所覺悟。而將不為所用也。吾於武昌兵變。而窺一兆矣。

科學之極致（傲）

航渡大西洋之船。一夜船頭聽歡聲矣。如湧于波間。似自天上來。實則伯林劇場女優之喉音。由無綫電話感應者也。德國納烏炎無綫電局技師長阿爾格伯爵云。伯林歌劇。不久當在東京聽得矣。西歐科學之精益求精。至是可謂參造化之妙機矣。夫電送寫眞之術。略已完成。去年巴黎至紐約間。一再試驗。卓著成績。今此種無綫電話。若能成功。則天涯地角。可以相見談論矣。昔者孔子登泰山小天下。師泰山之高。僅僅五千尺耳。今則駕飛機。駛一萬尺之高空。泰山亦不蟻螻者也。嗚呼。天地自此愈小。而人力愈大矣。不但燕京名優之聲。直可以傳諸巴黎伯林。若政治家亦可能向全世界作其獅子吼而已。夫國土益小。要害除矣。人力愈大。危險加矣。國人盍興乎來。

在倫敦之日皇儲

日皇儲與英帝同乘馬車進宮

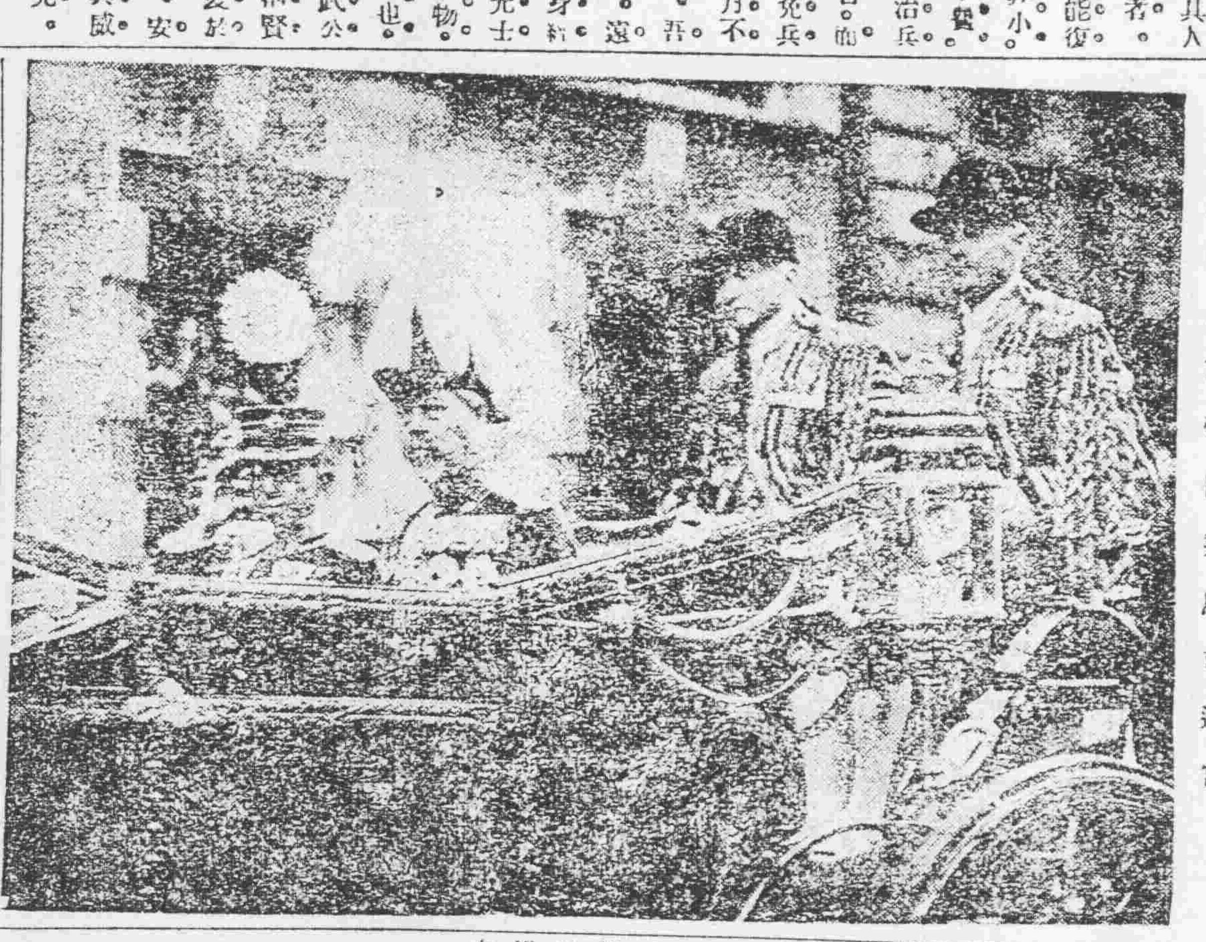

法租界義勇隊（傲）

上海租界。恒有列強兵輪停泊。以備不虞。但陸上則絕無駐兵。乃為自衞計。乃不過僅有義勇隊之組織耳。自歐戰勃發以後。法國租界久不習義勇隊。以迄今日。不意此次駐滬法領事。忽然發布命令。從事召集義勇隊。意欲仍復舊觀。其用意所在。吾人不得而知。惟武宜相繼兵變。影響所及。詎非激刺外人神經之所致耶。

夫領事裁判權之撤廢。為國人上下所希望不置者也。然而中國之不足以取信于外人。歐為租界。至今尚其戒心。仍舊不能廢除義勇隊。則若領事裁判權。何日果能撤銷。不勝前途遼遠之感也。

詠張經略使（傲）

近時令人不堪詫異者。為張蒙疆經略使之態度也。夫征蒙方針之決定與蒙疆經略使之任命。均取決于曹張王北京大會議。然後以總統命令發佈者。在張使終始承認。固無異詞矣。不但無異詞。彼時張使意氣軒昂。演說征蒙之急務。鼓勵軍心。聽者莫不動容。吾人亦竊以為張使之國家觀念。幸未喪盡矣。可以挽主權而保國土。不覺額手慶賀也。詎知張使自歸奉後。其態度確已一變。前後如若兩人。征蒙一事。動輒猶豫。會向外各發明。無意就職。今復通電熱察綏三都統。及新黑吉三督軍。謂作霖未曾宣佈就任。蒙務請仍向中央接洽。嗚呼。張使之昨是今非乎。抑亦今是昨非乎。語云。君子能豹變。然竟倚顛倒。雖有如張使者矣。凡此種重大官職。若不願就任。必須於事前極力辭退。計不出此。爰肯迎而不拒。至今規避不遑。人其奚言。若無任命則已。苟有任命。而託詞辭退。何異以其胸中絕無國家觀念。表白中外耶。甚至或謂張使本欲藉詞征蒙。刮索軍費。無奈索餉不遂。吾行遲遲。蓋以此故耳。或謂近來蒙匪聲勢大振。張使陡生畏葸。而傲後怯。詎非見難而退耶。是時更有反對派從中煽惑。肆行誹謗。則張使在政治上。益陷于不利位置。行將為國人所唾棄。本意中事耳。事已至此。吾人為張使計。騎虎難下。只得速定適當之征蒙策。派兵進剿。以示為國雪恥之誠意。若不幸失敗。則雖在黨派關係上。不免稍受損害。然其苦衷。當為國人所深諒。而失敗責任。始可以轉嫁其他軍閥也。古人有言。不入虎穴。焉得虎子。今日豈有坐制天下之妙計哉。為張使者。亦可以恍然而悟矣。

中國人民矛盾的性質（續）

東報之所論

中國人士。莫不念國。不愛國。一日過對外問題。頗有慷慨激昂之狀態。所謂國恥紀念日云者。即其表現也。豈中國竟無一人知紀念之真義乎。為國恥乎。是皆愚昧之政治家與不良學生之所為。又無待言。試觀中國政治家及一般人民。對于日英同盟之舉動。殊如駐外公使各員。忘却中國由日英同盟所獲得之重大利益。今于其締盟前因就無理之反對的主張于列國之間。恬不知恥。乃或者曰。不允締盟條約文中含有觸于中國之字句。此係中國人民拘泥于體面之病弊。然對內則置國家將破產之危機而綿莛不顧。對外則宣揚國家之體面而固持無用之主張。中國人民之自相矛盾。亦云極矣。尚使中國人士。稍有尊重國家體面之觀念。務須努力整肅國內之秩序。將現在中國之所謂國家。改為現在世界之所謂國家。不特無須抗議日英同盟。並無須存續國恥紀念日。而國家之體面。自形鄭重。國家已不成國家之形體。幾乎支離而滅裂為中國之權利。無乃滑稽極矣。或謂然。誰肯切實以聽之者。要之現在中國人民。除無力實行政治的統一（例如南北統一）外。而又不能實行精神的統一。只有矛盾擾著的行動。以糊塗一時而已。長此以往。而謂國不至于滅亡。則世界國家。豈尚有滅亡之事實哉。使誠覺悟所以保有國家之體面。當首先將非國家之中國。改形為國家之中國。則列國將不得而輕視。中國猶得為獨立國。嗟乎。中國人士。胡竟不識體面之意義乎。矛盾之字句。鋼于中國。國亡則體面安在。（完）

中國鴉片問題之眞相（續）

又按中國稅關之總計。一九一七年以警察使用之目的。公然輸入關東租借地之嗎啡。為六六〇〇〇翁斯（可注射一萬三千萬次）。而該期間中國之法定數量。為四十翁斯。又[illegible]報稱。按稅關統計。輸入日本之嗎啡。一九一七年為六〇〇〇二二九翁斯。一九一八年為一六九〇八翁斯。一九一九年為四〇九一〇九翁斯。然實際之數量較此必多。故近來已大見增加。不過一九一七年之輸入。係來自英國。而一九一九年者。則輸自美國也。（未完）

慘情小說 優缽曇花（廿一）

這位施家太太。忽聽兒女兒轉述阿父叫其游園之話。恍如得了將軍令。以為籠中之鳥。陡變為塞外之鴻。藉此可以解腹中積悶。又可以一擴眼界。只一喜正笑得眼睛沒縫。作一最快樂之反詰曰。三嫂。你不要若我這幾日心內不快活。假說爹爹叫你陪我出去延延。我若聽信你的話。就放大了膽。同你去逛這麼一趟。別的事不打緊。最怕撞若你爹爹老脾氣發作。那時就受不住了。（可見施老性情古怪）女曰。我的媽吓。女兒從不在爹媽面前。說過一句假話。請放寬了心就走罷。旁邊站的幼弟。等得不耐煩。他就說爹爹說話的時。吾也聽見。阿姊並不撒謊。到反忘了一句。說至此。就舉手指向姊而言曰。爹爹叫你勸告吾嘸。多帶銀錢。買些要貨回家。好讓有囡玩玩。惟不要貪便宜。買了劣貨。被人罵為涼。…涼…涼。…姊曰。我代你說了罷。被人罵為涼血動物。阿弟秉性聰明。凡以今朝就儘涼下去。不怕受凍麼。（詼諧得妙）弟曰。爹爹平日隨便說什麼話。我都能學得來。方才這句話。我從來沒有聽過。所以忘了。姊曰你年紀小。難怪要忘。我這大年紀。連帶錢買要貨一句。也就沒有提起。應罰我出錢。多買幾樣與阿弟。當作賠你不是何如。此時間施老婆地進來。說謂你們還未曾走。可見中國人摸頭摸腳。躭延許多工夫。若西洋婦女。說走就走。那有這種扭扭捏捏的。經此一催。他母子三人站起身來。在大門口雇定膠皮車兩輛。姊弟合坐一輛。在途中姊指路家招牌上之字。使其弟識得者隨便詢問。弟即應口而對。以解長途之寂寞。及至公園。兜了一個圈子。只見柳色搖青。花容門艷。並有外洋草木。不知何名者。又見有六角亭一座。繞滿藤蘿。綠葉青枝。迎風披拂。亭畔小小一池。金魚數百頭。以泳以游。若甚樂者。四週盆花怪石。參差錯綜。為園景最佳之所。就在亭中論茗一甌。坐下閒談。母曰三嫂你阿父近來態度大變。動贊西法樣中比華為勝。較之從前見了洋裝打扮之少年。輒加白眼者。大樣不相同。你看日昏[illegible]。四姊妹合做一式之洋裝衣服。不是避了父面。到錢家再行更換的麼。若照近日舉動。即當面穿給伊看。想亦不妨。女曰。此中緣故。君不知。兒已明白。是看了譯著小說。將脾氣改過來了。（未完）

廣告

滿鐵定期船 大連出帆廣告
青島上海行 榊丸 六月十八日正午 開航上海行
以上兩船均設有船內無線電信局
滿鐵埠頭事務所

上海行 榊丸 六月廿七日正午 開航青島上海行
客荷取扱 海運課
大連監部通二丁目 丸二商會（電話二六四〇、一八五五）

日本郵船會社 大連出帆
長崎、門司、神戶、橫濱行 花咲丸 六月廿三日
濟洲丸 六月十三日
汝沽叉天津牛莊行 高砂丸 六月廿四日
花咲丸 六月十六日
牛莊行 相模丸 六月十日
門司神戶大阪行 相模丸 六月十四日
漢堡行 晚香坡亞脫爾行 りま丸 六月十日
日本郵船株式會社代理店 三井物產株式會社 大連支店
右定期船備因天候及其他事故日時或有變更

開魯蒙荒出售廣告
開魯現有蒙族輕劾良荒一段產落在東扎魯特旗嘎尚廟北面積一千三百餘方內中定上中下三則地七百餘方沙荒六百餘方價額需現大洋二十萬元左右或整售或零領聽買主自便此地平壤一片段落整齊宜牧宜耕價廉物美距白音太來火車站一百七十里距開魯縣新立城基四十五里誠千載莫遇之機望熱心實業家及早留意備欲報領請即投函啟局或親來勘驗無任歡迎
熱河開魯縣墾務總局謹啟

本行照除一般銀行業務外辦理一切放欵各項事宜如左
一所有一切往欵存欵各項以親切叮嚀為宗旨
一辦理貸及匯兌事務以顧主一息為主
凡放貸各欵以公債票抵押者息率從廉
各種公債票照市價格外公道
優交易一概金銀小洋照市價以見招徠
中日合辦 正隆銀行 奉天支店
奉天小西邊門外 奉天新市街 電話六八〇番
總辦 本行 大連大山通 電話長六八一番 安田善三郎
分行 營口 撫順 開原 錦州 長春（鄭家屯、芝罘、天津、旅順）

本溪湖煤塊
奉天鐵道附屬地 大昌煤局 電話一〇中一二四九番

恭頌陸軍第六混成旅騎兵團第三營高營長之德政

駐變六旅騎兵三營營長高錫祿君奉令駐防本郡滋變之初遍街佈告詳言軍人與商民之關係無微不至人皆以為官樣文章處未深信今竟一年之久去歲只有張排長飛帖打綱被營長查知立時責撤除此而外官長以至士兵無不循規蹈矩各盡職守是以全郡感激有口皆碑高營長之為人忠直無私賦謀自守明斷疑案猶其所長即拏獲五省一案可知梗概著名鬍匪李志發綽號五省與姜家窩舖楊姓女有染該匪奇想天開欲作久遠之計三投黑信於營部加害楊女之夫吳慶才係雙隆泉人謂其綽號五省註名插槍地點証實鑿然營長置之不理賊胆包天竟敢親至營部報告親其淺作過度言語支離營長忖之絕非良民氣橫令伊討保營長親自帶兵將吳慶才拏獲一見知係良民該村農民聯名俱保遂將吳命至姜家窩舖調查盧實經農民粗戶証明該匪與吳婦備事加害與吳者乃眞五省插槍於明姓家係李志發嘗禍姪女回家在對月時五省會將楊女暗藏城裡東北隅五省之家一月之久三投黑信即此時也營長詳知底蘊遂揚言非斃吳某不可蓋恐五省聞風逃匿乃回營部立刻派人四出搜巡經薛連長將該匪拏獲查實以上所有証據匪乃無詞推委供認不諱查五省乃三省帮內拉道之炮頭閱其家族有用金錢向上峰運動之說該匪乃惡貫滿盈自罹法網倘將該匪釋放必懷復仇之心地方受害必循兵途於韻者吾儕登報不以專為頌揚營長為是切盼當道注重吾民生命財產按法懲治無使死灰復燃即吾雙郡人民無上之幸福也謹誌報端懇祈注意是禱

双城紳商農人等恭頌

招商局圖南快輪准于舊歷五月廿一日早（即禮拜日）由營口直放上海以後常川往來每隔十天一班祈奉天代理客票處大西門裡眞正稻香村啟

恭頌農安縣長李公潤田暨衛隊旅團長郭公茂辰二公之德政

農安縣長李公培元字潤田奉天興京縣人光緒末季來吉迄今十餘年歷充要差十餘次遍歷吉省二十餘縣所至有聲蒙藏院貢總裁樂辛甸為人材器於政府以薦任職留于吉林任用去年七月公撫斯邦用人以公持己以廉司法以嚴聽斷以明今春伏龍泉鎮被匪攻破縣城危急彼時公因公晉省開警星夜馳返設卡防城佈置森嚴晝則文電交馳夜則督飭防守全城無恙四民安堵寔我公之賜也未幾春乾物燥一日火警數起公必首先到場指率彈壓實業籌劃精鄉凡屬害民之事無不盡力除去利民之事無不積極進行仿之古循良之吏又何多讓焉衛隊旅團長郭公松齡字茂辰來農勦匪紀律嚴明凡待商民秋毫不犯每拔防外出無論遐邇必步行往跟蹤勦勤庶不暇晚至大賚安廣等處數戰而胡匪悉平商民等均銘感於心無以爲報謹誌數語藉鳴肺腑幷謝我大憲知人善任惠及農安而已

吉林農安縣商會暨衆商號等恭啟

恭頌駐橫道河子車站吉林陸軍第三混成旅步二團團長趙公幹臣之治績

皆聞團長趙幹臣久隸戎行歷經戰陣論其膽識實格為吉省軍界中之翹楚也我等商民夙耳其名未覩其政自去歲九月間趙公蒞臨斯土接事以後正値胡匪猖獗人心惶恐之際地面騷擾幾將不保而趙公竟能親督將士一面搜剿一面淨街不數日間盜匪則聞名遠竄商民則共慶安居自客秋以致今日由海林站以達石頭河子地點皆屬該團管轄界內所有來往旅客併當地居民皆安堵如故毫無惶恐莫不謂皆賴趙公之武略雄才所致尤賴有知人之哲任用本團二營營長賈懷三氏不辭辛勤盡後運籌動捕象施之所致也如使我吉省上級軍官皆如趙公之勇以擊匪嚴以治軍止賭博以清盜源禁鴉片以淨匪氣而謂地方尚不能肅清無是理也茲因趙公奉命移防商民等夙托庇蔭情切攀轅本擬恭送匾額用誌去思而趙公拒而不受至再至三且謂時事多艱我輩軍人既以身許國但得盡一分職務即盡一分報國之心分內之事何敢安邀獎譽商民等既食其福復感其誠深愧無以為報特登報端聊鳴盛德於萬一云

中東鐵路橫道河子華街車站衆商公啟

恭頌二十九師五十八旅旅長石公玉泉團長李公象辰出兵迅速擊匪保民之德政

情因舊四月初一日晨鬍匪率衆三百餘名復攻入慶城燒殺搶掠由晨至夕東街已完全被匪站據西街所幸廣信當內有少數槍械與山林警察隊劇大眼皮軍警等死力敵抗數小時終為衆寡不敵危急萬分適駐綏石旅長聞警馳至率隊直入斃匪三十餘名始將全城民命救下查石旅長于晚四鐘由綏出隊七鐘餘時到慶三句鐘之時馳行一百一十里該旅長之出兵神速擊匪勇敢民等無以為報用登報端以盡愚忱云爾

慶城縣商會代表 計峰一　公民代表 孫峻峰　張錦堂　王一三　全啟

招聘建築工程及河海工程人員廣告

本公司現需聘用建築工程及河海工程人員均以曾在專門學校畢業者為合格如有願就者請各自將履歷住址及本人希望薪金之數目詳細開具於本年六月三十日以前直接函寄本公司其合格者當由本公司覆函聘特此廣告

哈爾濱道外十二道街江沿戊通航業公司啓

恭頌駐橫道河子東三省巡閱使署衛隊混成旅礮兵營營長鄒公岳樓之德政

竊查橫道站係屬山林稠密之區中外僑民雜居之地附近鐵路來往通衢人之良莠不齊然不齊當地商民處此間者豈能樂享太平乎自經衛隊旅鄒公帶隊蒞橫以來持己以靜治軍以嚴每日注重操典演習兵除休息外毫無閒散之處又恐商民受綠莚騷擾特派稽查數人加緊梭巡以致盜賊聞風而斂迹匪徒畏懼而遠颺入第兒鄒公之駐紮斯鎮鷄犬不驚商民安堵而豈知除邪安良之深心有如是之勤苦莫及乎如使鄒公久駐橫站而謂地面尚不能得太平者未之有也商民等既受其恩復感其德自問于心愧無以報特登報端聊表盛德於萬一耳

中東鐵路橫道河子東站華街衆商公啓

恭頌黑省陸軍二十九師騎兵十八旅百十六團團長陳佐廷第一營營長涂郁臣第三營營長鄭閣臣司務長金海山勤力勦匪愛民之德政

黑省胡匪猖獗莫可遏止商民被害苦不堪言民等四人被賊魁全勝等三百餘名擄去及四月十六日至通北縣東南幸遇百十六團陳團長領隊勦匪勇猛相剿斃賊匪四十許得馬三十餘匹民等四人票均行拋下認馬討保票送本署當釋放概不取分文似此清正廉潔江省罕聞民等世世感德無可報效特登報章以頌公德

克山縣 于潤田 于子恩 齊印堂 姜永貴 等公頌

朝鮮銀行

本金 八千萬元
現已收入資本金 五千萬元
積立金 八百五拾參萬元

朝鮮京城南大門通
振替貯金口 京城三三番

本行辦理存欵貸資滙兌外滙兌事務買賣金塊銀塊及其他一般銀行業務並在朝鮮滿州海參崴亞歷山德爾斯克管理金庫事務

◀分行及出張所▶
日本：東京、大阪、神戶、下關
朝鮮：釜山、大邱、仁川、平壤、鎮南浦、元山、群山、木浦、會寧
滿州：大連、旅順、營口、遼陽、奉天、奉天新市街、鐵嶺、開原、四平街、鄭家屯、長春、吉林、安東縣、龍井村、哈爾濱、傅家甸
中國本部：上海、青島、天津、濟南
俄領：海參崴、尼古里斯克、貨幣交換所、新伯利斯克、亞歷山德
美國：紐約
及外倫敦巴黎及內重要之地均有代理分行及出張所

新聞報之浙省消息（十七日發 上海專電）

▲純粹出于民意 ▲警戒頗爲嚴重 ▲沈省長已不穩

據新聞報云浙省獨立問題仍未迫逼與外間所傳頗不相似據云該省政權問題出乎民意如盧督向中央表示毫無他意並謂公府吳秘書長電覆盧督豪歌兩電其辭旨殊爲圓婉又謂盧督之眞意究屬如何雖未可逆料但現在該省謂爲取締謠言從嚴警戒並檢查旅客異常嚴緊又謂蘇浙閩三省間有默契成立之說但未辨其確否又謂沈省長之地位頗形搖動已有電請辭職之說

完全發給教育經費（十七日發 北京專電）

至五月截止之教育經費以及各項臨時費均於十六日全完發給並以教育部指令慰留八校長且出示佈告謂四月三十日閣議決定之三條已經教育財政交通三部會同調印誓即實行務望勉勵學務等語惟教員學生方面尚云爲人格問題仍然攻擊政府要求處置六月三日事件

各界反對日英同盟（十四日發 天津專電）

天津各界聯合會昨（十六日）電國務院反對日英同盟大致略云日英繼續同盟爲期已迫按從前該約之目的實爲我國之利權則此項同盟倘或仍然繼續日本對于我國之侵略政策將有所恃而無恐夫日本勢力所及不獨關外與山東其垂涎而未辦到者及已辦到而未經承認者所在有之况乎我國爲東亞大邦其主權迄今尚完全無缺未經同意即行侵犯主權無異我爲弱肉彼乃强食假令訴諸友邦亦豈得承認乎朝鮮往事可爲殷鑑諸公圖國豈必待噬臍以貽悔乎同人等杞憂所及不敢不言切請諸公速向英日兩國通告該條約中若有處分中國字樣非經我國同意絕對否認並令駐日英兩公使認眞交涉以維主權而免侵略是則國家幸甚國民幸甚云云

沃博士等定期赴滿（十七日發 東京專電）

▲調查鞍山撫順兩礦

環球第一地質冶金學者米柱索達大學教授連布爾阿爾沃比爾巴博士一行六名于十七日由鹿島丸行抵橫濱彼等曾受滿鐵囑託根本的調查鞍山鐵礦及撫順煤礦定于十九日搭乘哈爾濱丸由下關赴滿豫定留滿兩月于八月下旬回日

核准鄂省善後借款（十七日發 北京專電）

王占元電請中央以湖北造幣廠向漢口中國銀行關抵借二百萬圓以充兵變善後經費閣中央已電准該案

自治潮流徒有聲勢（十七日發 北京專電）

▲據各處之報告 ▲認爲不足憂慮

南方自治風潮之趨勢據京中接到種種消息處督軍之態度及聯合各省之態度觀其內幕聲浪雖極高大而事實則仍無進步似可無須重視中央當軸亦爲不足憂懼較有樂觀之形色據聞十六日閣議決定姑且取以冷靜態度而觀察其形勢之所趨然後徐議對付之策

鄂王薦陳自請辭職（十七日發 北京專電）

▲經政府去電慰留

鄂王有電到京一俟兵變善後辦理完竣即行引咎辭職等語並保陳光遠督鄂當經政府去電慰留毋庸辭職

中俄暫議局部通商（十七日發 北京專電）

中國政府決意以爲赤塔政府倘不從速改善待遇蔣倫方法並實行修改黑河之課稅章程則中俄通商亦涉暫行停止旋即以此意通告赤塔政府然該政府外相優林接到該通告後當即提出覆書畧云無已則僅在滿洲里與吉黑兩省之局部的通商接洽亦無不可中央因之此刻已電令該兩省督軍遴派委員接洽

請設征蒙軍事鐵道（十七日發 北京專電）

征蒙總司令張景惠及副司令鄒芬十五日有電到京略云蒙地水草均乏不便用兵請與交通部協議挪用各路材料及資金設置張滂軍用鐵路云云

皖同鄉憤恨馬聯甲（十七日發 北京專電）

皖南鎭守使馬聯甲關于該省學潮殺傷多數學生旅京同鄉頗爲憤激昨（十六日）開大會出席者計一千餘名決議呈請府院處罰馬聯甲並通電全國以資運動

各地專電

三督慰問鄂王

（漢口十七日專電）江西河南湖南三省督軍均于十六日派來代表訪問王督軍慰問兵變

取締孔庚行動

（漢口十七日專電）王督接到前任大同鎭守使鄂人孔庚聯絡湖北各界聯合會之報告當于十六日午前及午後兩次開緊急會議旋命軍警各機關嚴行取締

子玉拒絕南下

（北京十七日專電）據洛陽來電云鄂民請求吳子玉孚威南下赴武當以婉言拒絕

熊克武之行踪

（漢口十七日專電）久在武漢滯留中之前四川督軍熊克武自兵變後前往長沙旋于十六日乘軍艦回武即入衛戍司令部

熊•希•齡•與•譚•程•（北京十七日專電）據情報云熊希齡現在長沙發表意見否認譚（延闓）程（潛）回湘辦理自治

藍•建•樞•索•餉•亟•（北京十七日專電）長江形勢日非徐斯請藍（建樞）返滬維持惟仍索欠餉不已

黔•盧•反•對•孫•文•（北京十七日專電）據官場接電云盧燾通電反對孫文舉動

李•請•假•道•入•粵•（北京十七日專電）孫文請求李烈鈞赴粵李向湘趙假道頗爲中央注意

新•疆•組•織•馬•隊•（北京十七日專電）新疆現已組織馬警二千名以資防範伊犁古城

歐美來電

比皇儲將訪日

（布拉索爾十三日來電）比皇儲列普爾殿下現已發表擬即訪日親謝日皇儲游比

熱元帥將赴東

（巴黎十六日專電）以熱夫爾元帥爲委員長之法軍事使節即將啓程赴日途中當在印度支那滯留若干日

否認禁用亞人

（晚克巴十六日來電）晚克巴地方控訴院關于哥倫比亞州政府禁用東洋人案現已宣告非法

哈•市•慘•訊•不•確•（東京十七日專電）外間近傳巴爾智仙同于五月二十七日進入哈巴羅夫斯克擅行慘虐是時市民異常恐慌刻接該埠專電謂現有英將校于六月十二日由哈市啓程據云該地方異常平穩即有外僑亦均平安

日本電報

畢業飛行預聞

（東京十七日專電）海軍航空隊之畢業飛行定於二十日舉行其程途則爲追濱至舞子計二百五十英里

滿鐵營業成績

（東京十七日專電）定于十八日提議總會之滿鐵九年度損益決算總益二千一百六十萬圓總損一千八百五十九萬圓紅利三百零一萬圓配當則爲一成

東宮將訪意國

（東京十七日專電）東宮殿下當于本月下旬往訪意國

菅野將長近衛

（東京十七日專電）菅野中將當任近衛師團長

滿•蒙•問•題•近•訊•（東京十八日專電）現在鎌倉靜養中之前滿鐵副社長中西清一氏不久當在私邸被訊

原•首•相•赴•沼•津•（東京十七日專電）首相將赴沼津伺候聖上

謝•代•表•赴•京•說•（北京十七日專電）外間傳說謝米諾夫擬派代表來京向當局接洽

坎•總•理•抵•英•京•（倫敦十五日來電）坎拏大總理已于十五日行抵倫敦參與內國會議

發•表•調•動•法•官•（東京十七日專電）本日（十七日）發表司法官之大更迭

元•峰•師•之•奇•禍•（東京十七日專電）永平寺貫主北野元峰師近在名古屋由人力車墜落受傷現在療養中

二•次•行•賞•在•即•（東京十七日專電）殖民地外務省及會計檢查院之高等文官其第二次行賞當于本月下旬發表

各•員•赴•晚•餐•會•（東京十八日專電）十七日午後四時原首相以下各大臣閣僚視總臨在東京芝新隆町政友會代議士吉村鐵之助私邸參集晚餐後有所協議直至九時始散

發•調•查•紀•念•章•（東京十八日專電）豫定在本星期內分配之國勢調查紀念章其數計達十萬二千個即擬賜與各該調查委員

保•釋•不•敬•案•犯•（東京十八日專電）東京都監獄監禁中之大本教出口王仁三郎及淺野和三郎已允許出獄于十七日午後六時釋出

命令專電

▲大總統令（六月十六日）

▲色拉哈旺珠爾著加貝子銜色凌那德瑪特著加輔國公銜此令▲柯爾給予一等大綬嘉禾章此令

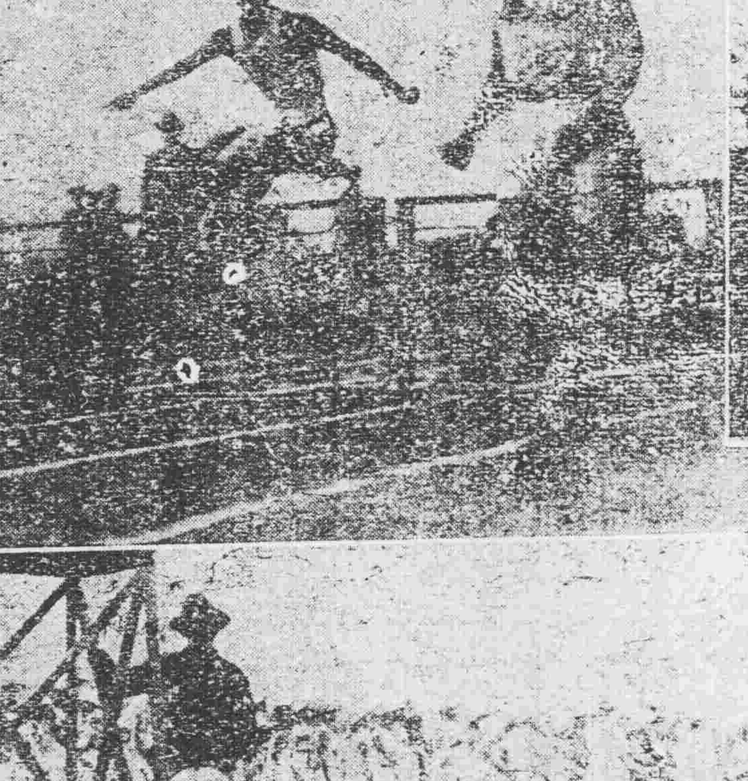

極東阿林比克大會

上右二十五英里競走之日本選手 上左二百二十碼低欄／菲島選手 下中國學生之蹴球

武宜慘劫後各方面之呼籲

▲北京方面 三日之內。

湖北宜昌武昌相繼兵變。其悽慘可憐之狀況。乃鄂人奔走呼號之情形。迭如前報。頃據公府消息。鄂省十一府縣代表李國膺。倪惠澗。羅瑛章。湯文英。朱毅胄。彭邦棟。戴援。文錦。馬鳴謙。陳樹思。陳邦傑。何葆華。李善謙等十三名。昨日（十五日）又赴公府請願。徐東海比派劉秘書接見。由首李國膺。羅瑛章。歷述此次鄂省兵變之慘狀。與元處分。不提一字。殊不知王爲湖北主將。繫全省安危。應與叛亂軍官。受同一查辦處分。三。湖北官錢局。操全省金融。公私存款。紙幣債票。不下數千萬金。現竟付之一炬。致武漢市面。傾敗不堪。應責成王占元。負[illegible]賠償完全責任。四。此次兵變。係王占元所部之兵。自應由王占元負責。應查抄其私產。悉數充公。作爲賠償中外商民之損失。有廢督裁兵。督軍爲國民不祥名詞。擁兵殃民。爭權奪利外。有者。則以彼輩次刦搶宜昌。曾由彼所擁藏之政府。給與殊勳。吾鄂人民。處于八年積威之下。多敢怒而不敢言。致我全國父老昆弟。道遠不明眞象。幾爲王占元一面之詞所蔽。此王占元所以躊躇滿志。謂吾民易欺。不惜再接再厲。以演今日之奇劇者也。諸公或代表民意。或主持輿論。或綰握兵符。對茲水深火熱之慘狀。應有披髮纓冠之同情。務懇一致聲罪致討。爲民請命倘或以此種痛苦。爲亡省之民所應受。則屈原離憂無救三戶。韓非說難終敝六國。豈惟吾鄂人民之恥仰亦國家前途之憂垂涕而道。唯我邦人君子

鄂人自衛之要求。據由施南宜昌代表倪惠澗王文錦等。詳陳此次宜昌兵變當時之情形。劉秘書亦爲之嘆息不置。當允以此可憐之狀況。詳細轉陳總統。第一步先謀救濟災民之方法。然後再謀解決鄂事計畫。各代表始行退出云。

▲上海方面 旅滬湖北公民自治會。及同鄉各團體。昨因本籍武宜。相繼兵變。特召集臨時會議。表決數事如下。一。王占元在任數年。毫無學識。且無善政。早失人心。致所部軍隊。已無統馭維持之力。公請中央立予罷免。二。懲辦王占元驗亂軍官。中央命令。祇責成王占元查辦驗事軍官。而於王占

百害而無一利。根本補救。其惟廢督。善後之方。務在裁兵。認督軍制不能存在。乘此時機。撤王廢督。六。公舉代表赴京。聯合京津同鄉。一致加入請願府院。並求全國同胞予以助力。非達上項目的不止。至一切善後問題。及救濟被難商民等事。日內再行集議實施辦法云。又旅滬湖北民治促進會。致各省電云。王占元禍鄂之罪。迭經吾鄂旅滬旅京旅湘及在籍諸同人。詳實臚陳。諒爲全國父老昆弟所洞鑒。而王占元爲禍首主人。激羞成怒。遂不惜倒行逆施縱令所部匪兵。上溯宜昌。下迄省垣。刦掠焚燒。慘無天日。彼王占元以牧馬賤夫敢于横行無忌昭鑒之。旅滬湖北民治促進會叩。

▲漢口方面 漢口各界公民致旅京同鄉會電云。（銜畧）武昌兵變。人民既遭浩刦于前。而武昌軍心動搖。難免不再發生鉅變于後。王占元保守武昌一塊之能力已失。焉望其爲我漢口商民之保衛。同人等生命財產。俱在風雨飄搖之中。瞻想前途。嗚咽不已。赤手空拳。既無去王之武器。忍心受痛。詎甘諱命于外人。國家雖云未亡。吾鄂已遭亡省之慘痛。中央名目尚在。而置罪大惡極之王占元于法外。坐使鄂人水深火熱而莫之拯同人實爲可憐無告之窮民。旅京同鄉諸公。爲此反對孫振家之熱忱。久爲同人所所欽敬。如能本此精神同心協力。一致去王。以謀根本解決之計。則同人等雖赴湯蹈火。誓爲後援云云。

武昌方面

湖北各界聯合會。頃致中央電云。萬萬火急。北京總統府大總統鈞鑒。湖北督軍王占元于本月七日夜縱令所部軍隊焚掠武昌。原爲掩飾其侵蝕湖北數千萬之迹。復于本月九日。派魏聯芳至漢口總商會勒索現款三十八萬五千元。及星期內交出。否則軍隊暴動。王占元不負責任。竊自王占元督鄂以來。罪大惡極無所不至。尤以侵蝕官款爲最。此次既縱兵焚燬藩籬。以免除後日之禍核。復派人勒索巨款。以軍人暴動相要挾。武昌既肆其兇殘。漢口又遭其搜括。就王占元而論。前此之[illegible]者已紛紛蹂躪於前。則後[illegible]負責任者自源源蹂躪于後。就地方人民而論。搜括之後繼以焚掠。焚掠之後。繼以搜括。蹂躪地方之禍烈破壞金融之禍遠是王占元之禍鄂無已時。我鄂人之免禍無餘地。惟有泣懇迅將湖北督軍王占元撤任重辦。查封王占元所有財產。以備抵償。並愼簡人員。選派軍隊。鎭撫地方。速撥巨欵賑卹災黎。以伸國法。以重民命臨電無任惶急之至。

俄氏之英日續盟論

英國下院議員俄穆斯畢高亞氏。本月四日在『十九世紀』雜誌發表一篇關於英日同盟之長文。主張應先取中美兩國之同意略透電。日前曾簡單報告了。大阪每日新聞四日倫敦電。譯寄全文。茲爲譯述如下。俄君爲參於巴黎和會之英國著名外交評論家故其文頗可注目云。

吾人觀英國外交政策。有兩種傾向。日益顯明。第一漸立歐洲紛糾之外於亞洲澳洲之問題。欲極力着手。而第二對於歐洲以外之問題。尤其關歐洲以外問題之最大者尤爲太平洋之種種問題。英美中日四國現立于一個岐路。其將互相提携。分道揚鑣尚在未定之天也。就英國言「光榮的孤立政策」現在已不可能。即令希望此事。而事實上業已不能。其支配此形勢之要素。則非英本國直接發生之對外政策。而毋寧爲印度澳洲加奈大南非所生之政策。蓋最近歐洲之戰。將十九世紀中歐洲以外之人民一般對於歐洲之態度。尤其對於英國之態度。根本大變。今者將來人類歷史上最受影響的政策一岐路即正英日同盟或繼續之。抑或廢棄之一端是也。

雅泊島問題。已惹起最重大之外交問題。各關係國對於大問題之態度。有大可驚者。甚至英國政策。亦被人以驚異之眼光視之。此毫無足怪。蓋圍繞雅泊島問題之諸大問題。就英國言。實具有重大影響者。何則此問題之解決。將來太平洋及其沿岸地方所發生之一切問題。可以適用其原則故也。吾儕之條約如何不論。其希望如何亦不論。要之如日美開戰。則彼兩國。必皆侵害英國之中立。而無以免之。是以此時之英國政策如何。世界最重要視之。而亦爲最有努力者也。

世界視英國外交方針。爲極東平和之基礎。此當然之事。今者日美兩國之軍備。日在擴張。美國對檀香山瓜姆之防務。頗加整頓。而美日兩國新聞紙之宣傳。有日盛一日之勢。日美戰爭以前之條件。已無一不備。若英國當處理此形勢之時。一如對于雅泊島問題。輕率處之。且近視眼的處之。則吾儕已可謂陷入紛爭之渦中矣。

歐洲人之覺醒。因此次歐戰期間。歐洲人行野蠻的殺伐之結果。而更促進焉。大英帝國。亦漸覺以皮膚之標準以判人種優劣之愚。而漸變更其態度。英國者允當率領各植民地。或更進而率領諸國對此事深思而熟慮之。不可出以輕率之舉。其不然者。非所以確立國家百年大計之道也。

夫關于此事所不可忘却者。中國之情形是也。中國實較任何他國。應激最大之注意。蓋觀英美日三國對華政策。無不失敗。此雖非故意的侵略主義之結果。然實爲假經濟的帝國主義之名。於不知不識之間。所行之曖昧政策之結果也。然而事實上之獨立自由與繁榮實爲世界平和所必要。我等萬不可分割中國。中國經濟問題。雖多國際之紛糾。而我等不可不救之。且吾等將中國文明幾於破壞淨盡。華人工作之收獲乃爲世界上若干最有產階級者之所有。然有識之政治家。要不可不以快刀斷麻之手腕。對於紛糾之中國問題而整理之。而英日同盟之續約。不失爲解決中國問題之好機會也。日本人自謂其對華行動爲但法歐洲人之先例。惜乎先例之不能善于其前也。英國討論太平洋問題。不但應與美日公開協商之。即與中華民國亦絕對的不可採用秘秘主義。一切問題投諸公開案上。光天化日之下。使美國人日本人及中華國民皆釋然于其間之所爲。而以公開的外交處理一切。然而今日之英國。適務徨于公開外交乎祕密外交乎之岐路。而余則反對以外交問題祇付諸少數專門家之秘密解決若美國已加入國際聯盟者。則太平洋一切問題。或不輕討論于聯盟總會。今美國旣根本的反對國際聯盟。則此說勢有所不能矣。而一方則今日英美將來之關係已瀕于危險地步。美國駐英大使哈維氏最近倫敦演說雖不無有多少融和英美感情之希望。然而對於美日問題。美國人所誘起之委任統治問題等。英美間彼此無明白之理解以解決之者。則此希望亦不過希望而已。何補於事。英外務大臣

中日外交成於秘密協議。于是誤解生焉。疑惑生焉。而紛糾不可得止矣。凡百問題愈難解。愈錯綜。則愈宜以公開外交行之。故英日同盟之改締。不但中美兩國民之意見。不可不向之徵確。即世界各國之輿論。亦應廣爲參酌。然後進行。但經少數專門官吏。少數元老決定締結之後。以已成的事實之類項。置諸議會。與國民之前而求其囫圇承認。今日已非其時。威爾遜總統巴黎會議之際。以秘密專斷手段。締結講和條約。卒之招受國民非議。其適例也。余以爲若欲以英美關係作世界和平之基礎者。則外交上不可忽視英美國民之感情。所取外交政策。必有以滿足之而後可。外交問題非數個人之外交問題。實際之外交當局者。特代表國民而爲之耳。決定一切條約。不可不得國民同意。今日日元老政治家之勢力日見凋零。國民對軍閥之惡感日益加甚。處此形勢。吾英帝國內閣首席會議。各領士總理討論英日同盟問題之際。應力採公開主義。決議同盟事項以前。須先質明中美兩國意見如何。此吾人之主張也。

湘省內部之不靖

號長沙函云。趙恒惕視李烈鈞。如眼中釘。本欲早日除去。日前曾由魯滌平宋鶴庚等。其推葉開鑫。爲勦匪總指揮。聯合沅辰鎭守使蔡鉅猷所部。進討李氏。趙氏亦已同意不料近來省垣發生一種謠言。謂孫文程潛。已運動第一師長宋鶴庚衡陽鎭守使。謝國光寶慶鎭守使吳劍學等十餘將領。爲倒趙計畫。此事李烈鈞亦曾與聞。因葉開鑫爲省垣警戒嚴總司令。故以討李而行其調山之計。趙氏得此信。雖不能深信。亦不得不爲之戒備。故討李之舉。只得暫緩云。

王占元處置兵變電

▲武宜兩處均分別懲辦

武昌兵變。政府曾發表命令赶辦善後。昨王占元又來寒電報告其事。電文如下。北京大總統國務總理鈞鑒。參陸部鑒。恭讀十一日命令于仲徹中寓策勉之意。下風泥首。惶愧莫名。此次二師變兵。本擬就地懲辦。因武漢重地。華洋雜處。恐致發生加驚擾。爰將該變兵押送孝感。電飭釗旅。將所獲悉數正法。其餘未退伍兵士。若令留駐省城。人心終未帖然。遂令于元日開拔。分駐棗陽咸寧潛江各縣。宜昌肇事之二十一旅第一團。除將首要各犯懲辦外。亦即日備船移駐嘉魚。刻下人心大定。未被搶商戶。已照常營業。所有在事該管長官。責有攸歸。容即專電呈請嚴辦。以肅軍紀于善後事宜。已與省長商有辦法。[illegible]呈報。恐勞廑慮。謹此電陳。王占元寒叩印。

理髮組合改章廣告
敬啓者本組合鑒于本埠理髮一業價値高低不齊殊無法混合不整前經招集

工業化學品各種藥

歡迎華商

招用機械專科技術人員廣告

震義銀行開幕廣告

遺失股票聲明作廢

園 盧子芬 筱香玉 陳鳳霞 筱香翠 明亮 王林 趙鴻英 演 台 張瑞芬 陳金桂 金子玉 甄鴻魁 賈峰 筱明吉 筱明花 戲

桂華月光肥皂

桂華月光肥皂

本號特製桂華月光肥皂專以品質本位爲主義廣希風行中外起見祗恐仮冒之貨殊多士商惠顧有碍且其出群特色亦未遇知茲將各項臚列于左

計開

一、桂華月光肥皂浸水攪動生泡極多以是浣衣工少而功倍無論葛布絨布其餘一切衣布均使鮮潔光明無須搗之以餚衣巾不傷鈕卸不損誠能速用者讚稱効力之偉及靈便無儔

一、無論洗濯何物切少片浸水時許再將所浣之物於桶盆之內用桂華月光肥皂均擦然浸之水中本皂氣灌注垢汚自除倘遇冷地熱湯鎔化尤妙及水浸移時將物提出一漂便潔如未淨盡可再擦之少時漂以清水而後晒之絨呢等仿此洗法

一、洗衣時須拂去塵氣一切用法如前方能使點垢不留纖塵不染

一、能使白色布浣潔如雪彩色布濯艷如花總左漂時得訣水泡之餘瀝盡去則濁垢滌而清光來

一、浣物能使精潔皆因桂華月光肥皂本質先極清潔而又加意製造所致本號親臨監査自信方期共信

一、無論何人用桂華月光肥皂能指出品質未善合用不便者將原價奉還外賞銀若干並不食言

以上各項確有明効用者切勿遲疑本號爲一掃天下塵垢宗旨所以不敢自私公諸

奉天裕源公金行廣告

本行開設中街路南樓房門面專收買各埠赤金頁金條塊鍊銅圓兌交易信用遐邇久蒙各界所推許因擴充營業起見在中街路北創設分行[illegible]磁磚門面精製白金珠寶金銀首飾[illegible]物品特式鑲嵌[illegible]不惜資本求精又在大連監部通開設支店西式樓房復在哈爾濱正陽街新築三層大樓特聘名師自製金銀首飾中西器皿式樣翻新無美不備並收砂金貨金分售足赤金頁物美價廉額外克己如蒙光顧無任歡迎委造各貨限期不誤價值和[illegible]加意精製以酬惠顧諸君之雅意也近有不逞之徒假冒本行截記魚目混珠希望惠顧諸君須認本行商標金行截記庶不致誤[illegible]週知特此登報聲明

總號日電話七百零四號 六百十九號 八百九十七號
西號中國電話七百零一號 八百九八號
大連監部通二町目四十四番地
哈爾濱中電話五百八十九號
長電三千六百四十四號
裕源公西號主任謹啓

奉天 德慶增嵩門神效補天丹葠茸虎骨延壽酒

本號神效補天丹創製前清道光年間迄今百有餘載久已各省馳名其葯之功効及銷售之廣自不待言近年以來乃有無恥之徒忌本號神丹出消之廣忘有垂涎之心不得本號原方雜湊羣葯希圖漁目混珠冒充本號牌票覬覦欺瞞以網漁利幾至碔砆美玉莫辦眞僞爲害豈淺鮮哉由是本號復加精繪小戎商標爲記光顧諸君請認本號商標庶不致悞每斤定價奉市洋參圓貳角言無二價外埠函購郵費自備諸君需者祈將葯資郵費一併隨函擲下必遵照寄不悞茲將所治諸症詳列於左

此葯專治先天不足後天虧損諸虛百損五勞七傷脾腎兩虧飲食無味四肢困倦筋骨酸軟面黃肌瘦咳嗽虛喘填精補髓腎囊潮濕常出凉汗强腰壯骨大補下元長陽種子煖丹田壯元陽滋補下元之神葯也

此酒專治氣血兩虧遠年近日腰腿疼痛半身不隨口眼歪斜左癱右瘓手足麻木甚至臥床不起久近作痛此酒善能舒筋活强腰壯骨婦人經脈不調乾血癆傷子宮寒冷久不受孕以及虛勞等症並皆治之其效如神常服者有延年益壽長生不老之功每服五錢日飲一次婦人童子老弱者僅服三四錢朝服晚效病輕者一服病重者數服全愈誠有起死回生之力每瓶半斤定價奉市洋壹圓六角每兩一角五分言無二價應此症者請購服之方知所言不謬也

補天丹代理處

上海德慶元 長春德慶錳 寧安縣德慶福 湖蘭縣德慶長 梨樹縣德慶亨 吉林德慶祥 四平街德慶興 范家屯德慶和 八面城德慶同
遼源縣德合 朝陽鎭德慶通 輝南縣德慶厚 通遼縣德慶豐 海山縣德慶東 佳木斯德慶宏 武安縣德茂恒 通化縣福順隆 遼陽增發錳
西安縣德慶和 安東德慶元 三姓德慶昌 河南省西大街德慶恒 營口恒利德內德慶元 開原驛萬和源內德慶元 哈爾濱道外振源祥 哈爾
賓正陽街福順堂 開魯縣德慶西 洮南縣東街德慶仁 山東登州府天餘成 江省中街德新書局 新民縣允記 公主嶺允興久 岫巖縣永慶當

延壽酒各城經售處

海龍縣永順長 高力甸子會升恒 綏化縣德合祥 通江口德和成 小檢樹增壽長 拐磨子杏林春 扶餘縣大德福 海倫縣德慶和 通化縣永成慶
鎭山屯瑞祥福 蓋平縣盛春義 小城子瑞祥泰 寬甸縣志和成 五家站同聚升 昌圖縣順興福 沙河鎭和合隆 開原縣泰順興 興京縣善誠裕
新台子義盛合 金家屯德和發 柳坡站裕生長 大民屯興盛發 同賓縣會升東 遼中縣慶昌隆 張家灣源和盛 西安縣德聚祥 八道江乾元廣
西豐縣德聚成 遼東縣德慶昌 金家屯源聚增 楡樹台源盛發 双城縣天德長 農安縣德泰增 桓仁縣自厚生 臨家堡宗盛號 夾槍地同和興 山城子志泰厚
拜泉縣義盛和 哈爾沁屯義和隆 撫松縣久興隆 長春嶺天德堂 盤石縣天順恭 牛庄鎭慶昌永 拉林蒼義和發 平頂鎭鴻志合
灤平縣金城興 茨楡坨義興永 双河鎭增益興 法庫縣萬和德 海龍縣廣聚德 寬甸縣恒發德 農安縣瑞興隆 西豐縣成發元 小新民屯德興成

本號開設奉天小北關白塔寺東邊 德慶增主人謹啓

腦症良藥 靈片

本藥品名靈片(日本名レーペン)爲醫學士常持爲治君苦心孤詣所研究發明之絕好良藥曾得醫學博士岡田先生、森繁吉、日向治作、森友道、内田那彦、飯島勝次、福川庸甫等大家十有餘人之讚賞並經北京醫學校教授陳先生北京醫院長侯先生在北京醫學士金先生等中華民國大醫認爲奇效卓著無愧靈藥之稱此藥能救衰起病,最新之妙劑專治腦、脊髓、神經衰弱、頭痛、目眩、昏暈、便結、貧血、不眠、怔忡等症可使精神爽快元氣旺盛凡因陰萎、遺精、早漏、夢遺、房事過度、手淫、生殖氣衰弱等症謂予不信請試服之郎可知藥之效驗如神也

藥價目 三十五錠五角 三百錠三元 七十五錠一元 七百錠五元五毛 百八十錠二元

本舖 東京銀座弓町二二番地 電話京三〇八號六四八九號 大阪安土町堺筋 電話本三〇〇七號

弘濟藥院中南定太郎

各地到所均有代售舖

奉天小西關 東亞公司 電話一七

奉天新市街 各樣煤 義昌號 日電話四七五番

奉天西塔 煙煤心煤 三有公司 日電話二三三番 中二一四〇

奉天小西門 塊煤煙煤 寶榮公 撫順煤廠 電話一二番 中煤五號

七博士推奨の
美味滋養
葡萄酒

赤玉牌葡萄酒

早夕一杯 優於百藥

爲慰安飲料之第一要件美味但如何能得保有天然甘味之葡萄經釀造界多年之宿題始得解決赤玉爲滋養飲料更爲醫界認爲卓絕之品質今凡全國各藥局均多採用耳對于臨牀効果之的確更有肯定此實赤玉特有之特質特權也

類似品多し◎赤玉と御指定を乞ふ

東三省新聞

▲奉天▼

○正蒙會議之續聞

征蒙會議業于日昨在使署正式開會其內容情形如何因關防嚴密未能詳悉惟微聞蒙會之察區暫編軍田旅長以蒙境遼遠遍地沙漠主張肅淸庫匪須以騎兵爲主体張使及與議軍官頗韙其說至編制軍隊一項因關係重大尙須繼續會議云（影）

○各軍官定期離奉

張巡閱使因開三省征蒙會議電召各軍官紛紛來奉已誌本報玆聞征蒙事務會議略有端倪張使以各旅長未便久留定于本月二十號一律離奉回防預備一切待命出征云（鼓）

又函云奉天會議大旨已經就緒各大員擬陸續啓程據使署傳出消息孫督于十九日回吉吳督偕張都統由奉晉京該三大員均飭諭所部整備一切云（尙）（電）

○航空處積極進行

張使此次返任後以征蒙事宜勢難或緩出兵沙漠尤非飛機不易奏効故特催促喬處長積極進行以資應用喬處長奉令除于前日派老成練達之趙關二副官偕監工員開始建築航空處急于應用之房屋及棚廠外今日復派趙副官羅大車二十餘輛至中國車站將飛機運至航空處以便試演云（尙）

○將聯電反對自治

政界消息浙盧始而反對選舉繼而倡言自治今更召開會議謀具體進行之辦法于中央政策上實有莫大之影響最近中央來電請求張使協同曹王二使通電反對以固各省之趨嚮而免時局發生波瀾張使接電已與曹使電商俟意見一致即當有聯銜通電云

○市面之金融狀況

據銀行界確息入春以來省城市面頗佳其原因奉天輸入貨物不外於東洋及上海二處東洋貨老頭票價值雖昂然並無前此之激變商家貴買貴賣殊無影響至上海莊向以銀官本位奉天錢法經整頓結果大洋一元僅加五角左右以故匯往上海之匯水頗低商家販運上海貨莫不穩獲其利他如雨水調和地面安謐均足爲財界之好現象若公濟平市錢號兌者每月總貸額均在一千一百萬元以上今則紛紛收回只餘七百餘萬新借者數日來不一覩與業銀行匯款尤多他如官銀號中交兩行亦莫不同此現象官銀號庫存款項兩千萬公濟號庫存四百餘萬云

○華人水田熱勃興

▲滿洲農商可望改觀

滿洲地方之水田事業企圖熱日漸勃興一般華人間亦未能經營水田之利益向韓人習得耕種法試種者比比皆是若奉天有資本十萬之稻田公司新近組成長春亦有來奉借款以備充水田開墾費者狀態若此水田熱之範圍已至甚寬廣水利局王督辦有鑒及此認水利局有積極整頓之必要正在妥籌依序進行並擬規定指導獎勵辦法以資提倡東部之山岳地方依自然之水利鮮人移住者比較的尤居多數彼處之谿澗隨處有水田之經營他如桓仁縣境華人之經營水田者頗夥有徐萬者代表全縣要求在該縣設水利專局目下已蒙當局批准俟專局有定同縣之分局亦當成立要之水田勃興熱如此滿洲之食糧問題將一新其面目矣

○潘矩楹去奉回直

直魯豫三省巡閱使署參謀長潘矩楹因征蒙情事日前會奉曹使之命來奉向張使磋商聯絡辦法玆已竣事於日昨去奉一般軍官多往送行云（影）

○電告俄黨舉動

據使署消息日昨（十七日）接到吉省代督丁超來電報告濱江一帶竄入俄黨五千餘名佔據巴里木亞方搶掠華商大肆騷動已派馬步軍隊兩營前往勦辦藉資鎭懾云（台）

○張使政躬不豫

張使回任後對于事務操勞過甚致政躬稍有不豫現經調治大見痊可云（台）

○兩督軍赴團體宴

孫吳兩督軍前在奉有日昨十七號紳省議會農工商教育各會及財政教育實業各廳主任假俱樂部邀請孫吳兩督大開宴會與會者四五十人云（王）

○本庄顧問將來奉

督軍署軍事顧問菊池大佐去年即經滿任回國張使以奉省軍務繁多贊襄需材爲此聘定前日本廣島縣步兵第十一聯隊長陸軍大佐本庄繁氏聞本庄大佐定于二十日前後到奉滿顧問職任其公館已擇定新市街隅田町貸志公館之附近云

○電催征蒙軍費

張巡閱由京回奉會將征蒙軍費帶回些許其餘經中央應許籌妥即發迄今多日仍無着落張使以軍事會議業經開幕不日即將出兵無種械糧餉克有濟是以昨特急電中央請將前項軍費急速發下以應急需而利戎機云

○定期練習飛行機

張使以征蒙軍隊必須用飛機探查敵情該處處長喬淸章特于日前將該處遷移豐業試驗場派副官修理機廠以俟修理完竣定于下月一日練習飛行機業已通告各機關知照云（史）

○軍界發見陰謀

軍界密息近來東三省人員中有一部分人士密結團體擬內結某某外挾兩張並要弄孫督之謀害不意事機不密陰謀敗露預料不出月內當有多數人員之更動云

○興京縣匪勢猖獗

據由興京來者云該縣境北區大小蘇河一帶起有大幫胡匪到處封掠綁去入票不少雖有團警勦擊奈兵力薄弱衆寡不敵現該縣人民已驚惶不堪紛紛逃避云（雲）

○駐哈日領事易人

駐哈爾濱日本領事某氏經該國調委他職所遺哈埠領事一席已委山內氏充任山內氏奉委後于日昨到奉與赤塚總領事稍事接洽即行赴哈任事云（鼓）

○王領事行將履新

中國駐俄赤塔領事管尙林調京另用遺席經外交部特委王以文繼任聞王氏奉委後積極預備日內即行出京前往履新並聞管領事于日昨過奉回京云（台）

○王廳長調省另委

洮南縣地方審判廳廳長王錫九因未熟諳審情業經高等審判廳單廳長調省另委該廳長已于日昨到省至其遺席已委高等廳推事會某前往接充云（影）

○宋處長追隨來奉

察哈爾都統張景惠已應召來奉會議征蒙問題該都統署秘書處長宋彬如亦于日昨追隨來奉以備辦理一切公文云（影）

○法領事過奉赴京

駐南參贊法國領事安得雷氏因有某項交涉事件必須與該國駐京公使磋商是以于日昨（十五號）帶隨員二人由海埠到奉赴京與該國公使磋商一切云（鼓）

○教廳停給留學費

教育廳現在通令各縣將留日慶應大學與東京專門醫學自費生之補助費一律停給更行知留日監督不得再行介紹關各學生聞此深服膺謝廳長之能撙節教育云（王）

○電阻吳督軍晉京

黑龍江督軍吳俊陞到任已有數月例應晉京覲見前陳述務于日前來奉時擬定會議完畢即行入京遂將晉京情形電告政府日昨政府來電謂邊防正在多事之秋會議事畢即行返任謹愼邊務勿用來京云云（史）

○省視學紛紛回省

各縣校暑假在即前赴各縣調查學務之省視學劉恩忱等三人于日昨聯袂返省晉謁謝教育廳長詳報一切云（雲）

○砲兵團更換新馬

砲兵二十七團之馬匹業經選次更換乃因飼養及醫治不良不堪應用者仍有多數張師長因預備征蒙軍隊昨特飭令該團將不良馬匹一律更換以資精銳云（影）

○醫學生旅行遄返

南滿醫學校已屆畢業之期前經該校長稻葉逸好氏率領學徒赴大連旅順旅行並參觀旅順大病院現已完畢於日昨率領遄返云（鼓）

○軍隊借居學校

瀋陽高等師範附屬中學校校舍廣闊地址淸潔久有移兵駐紮之傳玆聞航空處喬處長以該處衛兵及練習員無地居住商請該校主任暫借校舍之一部作辦公處及兵士住宿所俟該處新舍建築妥協即行遷移該主任業經應允現已移居云（一）

○請議查驗委員

海城縣稅捐局查驗委員某申辦理殊多不公現經該縣六屯代表郭永貴等來省請求省議會建議轉請公署核示云（台）

○審判廳成爲會館

瀋陽地方審判廳設立十餘年長官更換人員迭更昨聞該廳趙廳長到任後上自推事書記下至承發吏庭丁雜役不問辦事功過一律更換同鄉親友其未便更者皆以身後大有人在該廳長不避任用私人之嫌疑故人皆呼地方審判廳爲直隸會館云（史）

○選舉聲中之爭執

工務會發生暗潮業經披露玆聞其主要原因即在薛會長之把持會務吞摸選舉票蓋薛氏于前屆省議會選舉時即以全會選票選舉一已爲省議員今年衆院選舉時彼箇人運動未成以會中之票議與某某易得優待條件今者省議員又將改選李副會長及某會董應友人之託求由工務會幫忙三五票詎薛氏竟入把持一毛不拔在薛之意以該會係箇人所手創他人自無置喙之餘地一方則以工務會雖薛氏創辦然此爲工界之集會團體初非一人一家之私立機關會中事權豈僅供會長一人爲營謀之具于是双方爭執頗烈今有某某出面調停尙無結果云

○征蒙軍正式編制

三省出兵征蒙業已經議妥協陸軍二十七師師長張輔忱已令參謀長高維嶽於日昨（十八號）着行着手編制云（鼓）

○沈視學調查控案

城南白塔堡村正副團萬增等與該村高等小學校長金省秀意見不合來省控告該校長種種不法當經教育廳委令瀋陽縣視學沈化氏前往調查玆聞沈視學以該校長尙無不法確據具報呈覆該村正副等見勢不佳現已暗中和解矣（一）

○預備征蒙軍鞋

征蒙軍之一切軍需品現正積極預備其軍鞋一項現在亦從事購買並預擬每名兵士發給三双以備行軍損壞時更換之需云（影）

○臨江縣兌去銅元

臨江縣商務會因市面銅圓不敷需用日前曾派該會會董持銅元票一千圓來省向公濟錢號兌換銅元以資流通該會董如數兌訖于日昨携帶旋返云（影）

▲長春▼

○松署長告誡各警

第一區公署彭年署長因警士排難解紛恒有不完善之處昨日發下示諭畧謂警察旣負保護人民之職務須有排難解紛之能力方爲盡職警察之本旨近查本署暨各分所長警屢有發現毆人或鬭毆之事是殊警無排解之能徒出此狀抑或人民強悍故意逞刁均屬間有本署長對于長警不良深以爲憾對于長警毆人尤爲抱憾更爲可恥前次在講堂所言不准長警毆人業已告誡諄々無如聽者藐藐本署長不惮煩瑣合再通傳本署暨各分所長警一体遵照倘再違犯一經查出定行送究云云

▲吉林▼

○質問與答覆

▲爲官銀號新章程

吉林省議會行咨省公署謂本會提議此次官銀號修定章程內裁第六條本號設督辦一員由財政廳長兼充之總辦一員會辦二員均由省長委任之又第十條本號出入賑目日積月結半年結賬年終總結合併計算除開支經費外所獲盈餘分作十成以六成撥解省庫二成作爲公積金二成作爲辦事人員獎勵金等因查本號前改定該號章程向祗會辦一物今竟添設二員似屬非是如謂事務過繁不得不設會辦以資助理亦可作爲暫時辦法俟事即行取消萬不可乖爲永久定例以免冒濫至以六成盈餘撥解省庫一節財政廳擬以此款歸還官銀號原墊軍政各費不必解解省庫亦不移作他用辦法固屬甚善但吉省近年來錢法毛荒已達極點推其原因要不外濫發紙幣有以致之欲圖挽救之法莫若先以此項盈餘撥解省庫之款儘數作爲收帖之用果如此不下數年一方可以慣滿盈欵一方可以收回官帖彼往玆双方並進庶公私有交裕之日而吉省所破產之憂自此以往以盈餘之欵辦理教育實業則吉省教育不難進步實業亦不難發展一舉而數善備前途福利良非淺鮮玆經全體公决于應咨請查照轉會辦理並希見覆云云

省公署咨覆省議會謂查永衡官銀號事務繁重亟待整理詳察該號最近情狀內部一切事宜均應切實規畫各處設立之分莊分號尤無特派大員隨時前往督察稽收內外極維之效以故添設會辦二員分任其責綱後查看情形前項章程如有應行變通之處自可隨時修改至以六成盈餘撥解省庫一節或以此欵歸還銀號墊欵或以此欵作收帖之用或以此欵振興教育實業均無不可屆時當再酌核情形分別辦理云云

○各道區保衛團督練駐在地

省公署爲整頓全省保衛團會將吉長濱江伊蘭延吉四道保衛團各添督練員玆爲各該督練便于督練計又規定各督練駐在地如下吉長道區保衛團督練辦事處設于双陽濱江道區保衛團督練辦事處設于双城縣依蘭道區保衛團督練辦事處設于樺川縣延吉道區保衛團督練辦事處設于寧安縣云

○日僑近聞片片

駐吉日本總領事森田寬藏以時入夏令轉屆暑熱特規定自陽歷七月一日起至八月三十一日止兩個月內每日自上午八時始至午刻十二時止爲辦公時間下午休息藉以避暑

吉林東關鱗寸株式會社（洋火股份公司）玆爲擴充營業計將奉天大西關王翰林胡同日本東亞鱗寸工廠收買範圍以內以原駐長春經理四戸友太郎轉駐奉天經理工廠該會社株主役（股東）以營業範圍擴充應增取締役（監査員）一人當經公推長春村非多吉郎擔任又開設會社資本原爲日金十八萬元玆因擴充營業特將資本增加至一百五十萬元並在天津設立分廠云

吉林日本總領事館內日警察署五月來調查旅吉日僑戸口數目總計三百八十九戸人口一千一百四十二人男六百六十六女四百八十與四月末調查比較戸數增十二人口男增廿女減卅計算人口與四月調查比較減十

領事館內日察警署古川署長調講假歸國經日當道照准不日警署部補福山三郎調轉哈爾濱日總領事館警察署原職

日僑同好會玆定于本月十九日假吉林俱樂部開寫眞展覽會所有號眞影片圖畫等品正在徵集中

日居留民會爲發達僑民兒童体育計玆特在商埠居留民會東路和用市房五間作爲兒童運動場內容關于兒童運動器械之設置頗爲完備所有費用均由日僑中募集者

▲營口▼

○各界歡宴董廳長

前任營口稅捐局長董雲甫自升任黑龍江實業廳長後迄已月餘日前特來營辦理經手未了各事各界要人特假座匯海樓設宴歡迎并各贈送紀念品多種以表敬意而作永久之紀念聞董氏日內即行離營赴黑云

○楊達齋赴津就差

本埠第四監獄典獄長楊達齋因就天津京奉鐵路局調查員之職呈請辭職所遺一缺經省垣高等廳另委該廳書記官王作彬接充新任王典獄長業已來營履新楊氏當將經手事務處交代淸楚於日昨（十六號）上午十時許搭乘河北京奉車赴津埠內官商各界前往車站送行者頗不乏人云

▲大連▼

○東萊銀行開幕期

靑島東萊銀行頗見發展該行爲擴充營業起見會携資本金一百萬來連在隴町開設支店店長李銘臣氏已定于陽歷六月十六日舉行開幕大會本埠紳商爲禮往賀者頗屬不少云

○關東春繭之旺盛

關東州內之春蠶今已將屆上簇時期春蠶之飼育狀況較之前昨兩年成績尤爲良好一般人士鑒于去歲生絲之暴落多有慮及本年飼蠶之必見減少者不料殊不若是飼之者反較去春增加誠爲蠶業界可喜之現象緣滿州地方無論春蠶秋蠶飼育期內雨量均少無罹病之憂且以農家多不知養蠶之利益及方法故未能大見發達現下飼育者均限于智識階級倘將來極力宣傳能普及于一般則蠶業前途誠有未可限量者今年所出蠶繭豫量能在五百石以上云

○山縣長官回任期

關東廳山縣長官上月因要公電招赴東京聞政府會議稟爲金建事宜現已辦理完畢定于二十晚晚車抵達本埠各機關俱豫備赴車站迎接云

▲海城▼

○郵務發達

駐海二等郵務局長侯鶴岩對于匯兌欵項收寄函件每日協同趙襄辦勤加檢點認眞出納對于商行無不和平接待是以該局函件日增應接不暇足徵郵務之發達云

▲本溪▼

○巡官更調

石橋子警察分所巡官包某（前載范姓係誤）因有他就呈請辭職于日昨批准另委侯某接充據警界人云侯係奉天來並未在本溪充任警差或者具有警察資格亦未可知

▲鐵嶺▼

○催繳紡紗股欵

奉天省長創辦紡紗廠曾令縣公署募集股欵縣監督廖公奉令後函請商會向各商戸勸集前由商會繳送大洋一萬一千一百圓照預認之數尙缺四千餘圓故監督又行文商會令將未交各商戸再行嚴催限五日繳齊如有反抗者即按名函覆以便押辦該會准此復行召集各商家到會詳加勸解並囑于一二日內答覆以憑轉報云

○法官回任視事

鐵嶺地方審判廳推事王天任法學精邃心地和平裁判案件悉無不合久爲訴訟人所贊許前奉高等廳令赴旅順日本法院見習現已半年期滿派回原任昨日到廳極爲該廳長張君所歡迎諒王君經此番見習歷練益深對于審判事更務有把握吾鐵訴訟人當倍受其惠矣

○商會選舉停頓

商會正副會長及董事等刻下均屆改選之期韓會長擬即依期改選以符定章詎料有數商號于事前向韓君提議辦法四條韓君以伊等所擬各項商會法內均無明文規定若即駁斥又恐有傷感情不得已始照所請呈請奉天實業廳批示以便遵行職是之故選舉一節遂即停頓云

▲西安▼

○縣視學取締私塾

西安縣視學員高希文對于視察學校異常認眞所有境內私塾稍有成績可言者業經改爲私立學校其教授管理實不堪入目者已勒令解散無如安境居戸終是一般無知愚氏强半歡迎私塾雖屢經取締不良之塾師而人民尤喜子弟就其所誤故前省視學胡膺韶報告書中有西安私塾形同胡匪此擊彼竄防不勝防胡視學之報告如此而西安之私塾可以概見矣高視學洞悉此弊故近日協同勸學所勸學員往四鄉嚴查私塾以資取締而重學務云

▲洮南▼

○地方廳長更調

洮南縣地方審判廳長王君調任高等廳推事遺缺即委高等廳會若署理已于十三號接篆視事舊地重遊當必有一番新德政普及民間焉

▲義縣▼

○頌揚營長

陸軍二十八師營長羅月卿到防二年整肅營規保衛商民頗稱盡力近奉上峰扎文令該營長預備一切聽候調遣該營長遂即照辦經商民聞知多擬醵資恭送旗匾或請保留議論紛紜終之人民皆不願其離去也

▲法庫▼

○籌備選舉省議員

省議員初選期改定于七月一號本縣初選監督林氏對于此次選舉事務所所長崔君將一切手續籌備完善以便屆期舉行聞已派定監察選舉人員多名仍照前選衆議院之區域辦理由選舉所通飭各區務須先期領取票匭俾免貽誤云

○學校放假有期

法庫縣勸學所長王鑑甫昨奉教育廳令略謂本屆暑假擬定由七月十九號起（即舊歷六月十五日）至八月十八號止（即舊歷七月十四日）放暑假三十日仰即遵照辦理聞該所長奉令後即轉飭所屬城鄉各學校及高等師範一體遵照云

○承審員弊絕風淸

法庫縣自孫嘯秋承審辭職後高等廳派承審員王樹相蒞法整理司法修飾房間將司法科改作辦公庭承審宿舍改作法庭收發處遷移東房南頭以便來往文事較爲便捷現已規定辦公時間無論員司一律入庭辦公不准任意出入凡訴訟者入署有事務須先至司法隊說明現由代爲轉達允許到庭否則不准隨便出入以重辦公時間而杜請託之弊于是一班訴訟者咸稱縣署森嚴云

○收欵員視事

法庫縣收價委員尹平軒與海城委員王騰博互相對調業已實行尹君委任代理守候交代伊已先期赴海城接任視事王委員騰博昨已來法將所內一切事宜接收淸楚現已視事云

▲柳河▼

○郵務局長盡職

本邑郵務局長金榮九學品兼優辦事老練自任事以來對於郵務非常認眞收發公文信件包裹必親自檢查隨到隨送毫無積壓之弊是以各界無不稱許云

○趙隊官武力超羣

本城警察馬隊趙紀雲充當隊官十餘年對於緝捕等事無不奮勇當先所部馬警亦均勇猛是以該隊官頗有武力聲風到處勦捕胡匪聞風即逃轄境人民有口皆碑云

○胡匪綁票

縣屬小擺平地方十四日晚忽有胡匪三十餘名將該處程百家長綁去四區官聞警轉報經王福順督長率領區隊各官以及警士多名前往追勦能否弋獲容訪再誌

▲阿什河▼

○商會改選會長

本邑商會會長王執中整頓會務不遺餘力近以任期屆滿應行改選刻間正在積急籌備云

○胡匪蠢動

阿城地多山林而又接近哈埠是以胡匪出沒無常張桐崗知事重叢阿邑整頓警團編練游擊隊巡邏勦捕頗覺平靜近日靑紗障起胡匪又蠢蠢欲動日前陡由双城界竄入胡匪四十餘名均着陸軍制服又由沿江竄出股匪三十名當經保衛總隊長關若兆元調派游擊隊分投勦捕警察游擊隊亦隨同助勦云

▲雙陽▼

○調軍駐防

邑東岔路河鎭自奉軍開防後並無軍隊駐守雖有警察乃因時值夏令盜賊蜂起商民均不得安枕至上月有吉軍三旅二團一營三連連長陶會卿率隊來岔該軍到岔後對待商民溫柔和平且有文明氣象由此觀之該連長排平日教練之功有足多矣

▲呼蘭▼

○建築砲台

縣知事王玉科鑒于隣縣多有失守情事本縣境內亦胡匪出沒無常爲保守縣城計特令城內殷實商戸修築砲台以防意外之虞聞共有二十四家現正鳩工修造不數日即將造成云

○商團功效

警察第二區商團巡官孟聚九鑒于所招之商團未經訓練不堪應用是以每日下午督率巡長齊赴操場訓練並教以學術兩科及遵警法律故該商團成立未久頗有秩序云

批示

▲實業廳布告

案查前據礦商孟凌雲呈請開採合辦楊硒賓退股備具契約等件及註冊費呈送到廳當經查與條例相符轉呈在案玆奉農商部指令第一百零五號內開呈悉據稱礦商孟凌雲領採用什付滿煤礦合辦人楊硒賓情願退股各節旣經双方定立契約核與條例尙無不合自可照准合即令仰該廳長遵照註冊費五元核收此令等因奉此合行布告該商等知照爲此特布

右仰礦商孟凌雲楊硒賓知照

▲財政廳批示

原具呈人王衛　呈爲課賦邁違法拒絕請派員查辦由　呈悉此案前據某具呈到廳業經批駁撫順縣查辦在案該民控追之地旣已判決返還即屬案外之人不應無干置喙乃竟以慶榮紹呈理由未明妄自攙入請來呈瀆殊屬多事特斥此批

情冠往來

▲王霖氏（哈爾濱商紳）十七日晚來奉

▲長尾半平氏（中東鐵路局管理委員長）當于十九日晚由京來奉

▲克列因氏（駐京美公使）一行十七日晚由京來奉十八日正午由南滿火車赴哈爾濱

▲大塚少將（海軍水路部長）小室水運技師十八日晚由安奉綫來奉

▲魯巴特氏（開灤炭坑技師）十七日晚由京來奉十八日早赴鞍山

▲松井畿夫氏（代議士）加藤定吉氏（仝上）十七日赴連埠

新潮飛沫

東西洋文化之調和（續）

（日本內崎文學博士演講）

與之相反者爲印度印度入見夫恒河之滔滔長流遂生偉大之感動見夫希馬拉亞之高峰又生偉大之感動見森林蓊鬱古木蒼天益生偉大之感動印度人受此偉大自然界之感動遂生畏懼之心靜伏而不敢動又其地肥美不勞而獲一入深林即覺世界之偉大謂世界原理即爲上帝于是神充滿世界而上帝絕非人類矣是故歐洲入神的觀念卽人格的觀念印度則非也

再返而觀夫中國滾滾長江東流不息至美而至偉大故老子受中國中部南部自然之影響哲學思想入于玄妙與孔子在北方重實行者大異其趣

不獨此也中國圖畫之派別亦有可得而見者南方畫家所作山水檢自然之美其或嫌山水過寂偶加一二人物以爲點綴則所給人物在見拙劣自印度與中國南部中部同受自然之影響注意自然輕視人格

歐洲圖畫全部精神在求人物之美試觀文藝復興時代所給耶穌與聖母瑪利亞像極其美麗至其研究山水繪法則至十九世紀始有總之歐洲圖畫于人物太注意而輕視自然

歐洲人民居於寒冷之地生活甚苦常思移民故富冒險之心先後採得美洲澳洲南洋群島紐西蘭等舉凡世界人跡未至之地無一不爲所發得故歐人每謂世界無論何地皆屬歐人甚至冰天雪地之西伯利亞亦在白人掌握之中此皆歐洲人民努力之結果而吾亞人則以環境之佳志得意滿酣睡不醒至于近世始有日本反對俄羅斯一役

雖然從世界上看東洋文化亦未必可輕視矣指南針造紙之機器造火藥術皆中國人所發明數學數碼製自印度由亞剌伯介紹于歐故稱亞剌伯碼波斯駁地氈所組圖畫顏色極佳中世紀時流入歐土而歐人始知圖畫顏色之用東洋人喜熱水浴當歐洲十字軍至耶路撒冷見其亞人之行熱水浴也遂亦尤而效之意大利風俗與北歐異如夫婦愛情不顯於外人爲見其術良風亦由亞洲傳入以威氏爲禽八常往返於亞洲如是也彼意大利至西班牙一帶之一種植物之果實乃由第十世紀自亞洲移植以上所言猶其小焉者耳孔子生於何地乎老子生於何地乎釋迦生於何地乎耶穌生於何地乎此四大名哲皆生於東洋也歐洲所謂人類之人道尊說僅蘇格拉底爲一歐產餘皆誕生於東洋也（未完）

各埠銀價

●奉天糧行市（六月十八日）大豆 一元六角八分　豆餅 二元二角　晚豆 一元六角四分　糜豆 二元七角　小麥 二元三角五分　高粱 一元九角五分

●奉天金銀行市（六月十八日）金票對小洋票　鈔票對小洋票　一五三元　一五二元

現寶銀 每兩換小洋票二元二角五　足金 每兩換小洋票七十三元五角　標金　外國各銀

大洋鬼不外加匯錢　匯本省各地　東三省官銀號匯對行

●大連電報　金銀現物　元

●開原取引所（六月十五日）前場　後場

天（日本）大營長春　連口奉天　南又西風眭

神皋雜俎 (本欄歡迎投稿)

小說

儷西亞郡主傳(八八)

儒丐譯述 禁止轉載

第三章

威尼秋士此時熱已漸退。矇矓間。已入夢境。恍然至一古代之墳墓。中有一塔形之宮殿。儷西亞已爲女冠。方踞塔頂。手執一琴。周身金光燦爛。閃閃射人目。威尼秋士見其獨踞危顚。欲近其下。乃緣梯而登。不想提洛斯足隨在後面。顫着聲音說道。貴人。幸勿犯此女冠。否則將遭神譴。」威尼秋士也不解其神爲誰。但覺其神聖而不可瀆。」身已大顫。然猶力支而登。比及塔尖廻欄之上。則見白髮如銀之彼得。突立于面前。正色向威尼秋士道。「爾勿以手觸此少女。伊爲余所護者。」

語畢。即見彼得携儷西亞冉冉而升。星月交輝中。只見彼二人已飛身入于天空。威尼秋士見了。忙高舉兩手呼道。「携我去。携我去。」正嚷着。不隄失脚而墮。一驚遂醒。舉目四視。則爐火漸消。大家猶圍爐坐着。冬夜正寒。彼得居中而坐。儷西亞憑其膝。似臥似坐。隔座爲葛勞克斯。次爲克利斯啓。次爲米利昂孀婦。而烏洛斯與米利昂孀婦之兒子那撒勒。則居座之兩端。那撒勒年猶稚。黑髮被其兩肩。容貌極美麗。只見儷西亞方仰其雙目。聽彼得談話。衆人亦皆目視彼得。此時彼得語聲極低。回想方才夢境。至茲益懼。暗消他們研究什麼呢。不是商量如何使我和儷西亞分離不成。想到這里。只得枕上傾聽彼得說些什麼。那里知道。彼得所談。正與威尼秋士所想的相反。蓋彼得正與大家話耶穌的軼事呢。威尼秋士聽了。倒不覺稱奇說。

「這老頭兒講道時時刻刻不忘基督麼。」

這時彼得正談基督被捕的事。只聽他道。「當時有個小吏。率着一隊兵卒。來縛基督。那時救主便問他們道。『你們是找那一個的。』小吏道。『我們找那阿勒的耶穌。』救主道。『你們所尋的即我也。』但是那些兵卒爲其威光所震。皆倒于地。無敢近基督者。」彼得說到此處。暫止。以手向爐暖之。遂又續言道。「這時正赶上是夜裡。又是冬天。比今晚的天氣還冷呢。我當時見兵卒來捕基督。不覺憤火中燒。即將佩劍拔出。欲以身保衛基督。那小吏的耳朵。竟被我一劍砍落。當時基督忙命我收了劍。向我說。『勿爾。余將往飲余父所贈之酒。』語竟。遂偕兵卒去。」(未完)

筆記

紉佩齋筆乘 (羅典文)

▲怨歌行

河間女子秦淑嘉。美而才。然適人殊不淑。嘗作怨歌行。以諷其夫。其夫不悟。遂絕筆。終其身不作一字。怨歌行云。妾住近南箕。君居傍北斗。合婚君遠行。使妾空房守。歌衣秋風生。照影秋月明。秋風與秋月。時時伴妾情。妾情如絲亂。綿連忽復斷。」數息試搗砧。獨立衣將半。擣衣非爲衣。欲速之子歸。遲遲未忍寄。望望塞鴻飛。雲路豈云遠。之子自不返。去年桃李華。顏色歲月晚。憂來取鳴琴。要彈喻我心。恩義貴終始。請爲白頭吟。詞旨哀豔動人。然所遭非偶。滋可惜也。

▲詹石琴

詹孝廉石琴。宇南有。眞州人也。其詩宗近晚唐。鄉中耆老。爭譽之。才名遂噪于一時。至推爲騷壇祭酒焉。嘗縐雅褉于虹橋。搜荒嬉於蕪苑。逸情勝趣。翛然彌深。時阮芸臺相國。有好古癖。破銅爛鐵。視若瓌寶。石琴譏之。作古錢歌云。市上古錢人不識。傳是非。新掘得。秦歟漢歟年代遲。輪廓斷爛土花蝕。當時實此知何人。非中埋沒秋更春。土香不能掩銅臭。千年復出仍稱神。床前阿堵殊猥屑。多少英雄氣爲結。幾點生砂色尙殷。恐是貪兒眼中血。雨錢吾欲問蒼天。人人十萬拎腰纏。嗚呼。鄧生之願豈易遂。羞澀空囊顏古錢。詞婉而諷。可謂得大雅之遺者矣。

諧文

醋海遊記 (病骸)

坐斗室中。大苦岑寂。乃信步出門。穿迷魂之洞。入安樂之窩。登樓遠眺。望見萬丈波濤。翻天掀地。一陣酸氣。撲鼻嘔胸。故老告余曰。此醋海也。每當天地昏黑。山川闇淡之際。往往怒火狂濤。排空而至。胆怯者遊其間。鮮不魂飛魄散。而無人色。然風景殊佳。遊匯一過。亦足以知個中滋味。余聞言。心羨之。因買舟往遊也。放乎中流。莫知去向。繼而至一峰。殿閣重重。亭臺聳聳。危峙于海濱。舟子曰。是秦樓楚館之遺址也。地爲溫柔鄉。昔漢武帝與阿嬌。唐明皇與貴妃。悉居于是。詔行不黷武。有望夫山。山上有危石。名望夫石。一樹相思。婆娑作態。其後有莫愁湖。湖水秀媚。時有愛風欲雨。灑酒其間。旅客多遊焉。然其流與醋海通。不善遊者。往往誤入於醋海。復前行。至妒婦津。津旁有村落。名河東村。中多怒獅。吼聲可怖。余方擬鼓棹至他處。忽見蓬頭跣足之母夜叉。成羣結隊。聯翩而至。眼大口闊。貌極猙獰。指天畫地。不知作何語。纖而妖狐悍虎。相伴俱來。見余等皆駭怪。以瓦礫亂擲。余儼然。解纜以去。至一處。有小島。島中有一村。相傳爲煩惱村。村爲余老友陳季常所居。遂舍舟登陸。造廬訪謁。主人出迓客。肅客坐。俄而燒酒宴客。肴饌豐陳。鵝鴨爲饌。梅子調羹。余得飽嘗酸味。同几席者。時則有李鉛年。陸鉛蒙。王鉛齡。彭鉛年。楊鉛山。以及近日小說家蕭鉛諸君。相率拍紅牙板。唱懊惱歌。歌音淒涼。如泣如訴。聞者隱不啜泣。已而酒酣席散。客紛紛去。余亦別主人而行。一葉孤舟。循故道而返。回頭望海中。風濤尙十丈長也。

戲評

說本戲(一) (丐)

吾旣以時下所編之本戲。爲不堪寓目。乃舉舊所見倒有之本戲。以介紹于有周郎癖者。奉省梨園。如覺得原本。不妨排演也。

▲五彩輿

爲楊朶仙之拏手戲。原本今尙在其子小朶手中。京中之富連成科班。時時演之。串演明代茂朝事。生旦淨末丑。諸角齊備。共作十本。爲本戲中之最佳者。

▲四進士

此戲本人士多知之。然分鏡全豹者絕少。民國成立後。老鄉親第二次返京。學界曾煩其于吉祥園演之。是日角色之全。爲歷來所未有。余敢斷無論誰何。以無復有此戲運矣。老鄉親以外。有陳德霖、龔雲甫、劉景然、高四寶、高慶奎、郝壽臣、陸杏林諸人。自午後八時。至夜中三時。尙未演完。

▲兒女英雄傳

爲余莊兒王瑤卿等所排演。今世所傳者。只不過悅來店能仁寺兩本而已。戲中尙以十三妹爲主人翁。而安老爺及鄧九公。則殊難其選。余嘗見李連仲飾鄧九公。好似戲中之黃三太。絕不似鄧九公也。賈洪林能飾安學海。然不如飾華忠良佳。金仲仁程繼仙二人之安公子。皆寓目。固推輕可言。至於十三妹。則吾于王瑤卿無間然矣。已故伶隱笑儂自言于安老爺一角頗有意。於青雲峰一場。尤自矜重。惜未曾一見。自身分上言之。安學海一角。非伶隱莫屬。惜其已死。則此劇遂謂之爲廣陵散。亦無不可。(未完)

燕台歌舞

▲双闈英之空城計(蝶夢)

昨日赴中和園。觀双闈英演空城計一劇。隨處精神。全劇演來。無疵可擊。說白再探二字。神氣頗佳。唱缺少個知音的人句。其有老譚味兒。尤爲其出色處。二六一段。亦能唱得抑揚中節。跌宕入奧。頗足動聽。做工于扶琴一段。精神百倍。更爲出色。余聆曲之後。不勝贊慕者久之。竟不料坤伶中。而有如此材藝。空城計一齣。雖爲闈英拏手傑作。而闈英實堪稱坤伶鬚生獨步矣。

品花

都門脂粉

▲花園的雌鴛鴦何其多耶 (採花郎)

武陞小珠鳳。與三福玉美。原爲雌鴛鴦。現因玉美謀班。予方以此部雌鴛鴦分離。不意昨承友人天問之約。赴陝西巷上琴鶴仙館訪友不遇。天問令元絡點卯挑談該部鳳樓。甫入香閨。而鳳樓房中坐有一姬。詢之爲該部胡蝶仙。予詢蝶仙年歲幾何。後詢鳳樓。鳳樓笑謂予曰。君不識此姬也。此姬爲儂之妻匠。儂匠係之丈夫。儂爲公彼爲婆。是爲花園的夫婦。予與友人聞之失笑。謂花園雌鴛鴦何其多也。如桂荷陸二寶張紫雲。爲一對雌鴛鴦。後武陞珠鳳等又爲一對雌鴛鴦。現在兩双雌鴛鴦。均已分飛。正愁花叢中。短一双文鳥。不期此部又發生雌鴛鴦。今而後予不以鳳樓蝶仙稱之。將即以雌鴛鴦戲擬呢。蝶仙和而爭鬧。謂儂身長于鳳樓。體健于鳳樓。有男子體態。有鬢眉氣慨。鳳樓則嬌小輕盈。不夠丈夫資格。如爲雌鴛鴦。當然以儂爲男。以鳳樓爲女。不應以儂爲女。以鳳樓爲男。是形體學上一種原理。天經地義。不可磨滅者。即以劇場而論。飾鬚生花臉者。莫不覺有丈夫氣者以充之。俾合身分。無以纖弱者飾男。反以壯者飾女。此乃人情之常。有例可援。非儂故佔便宜。言出杜撰也。鳳樓笑謂。爾勿以形體一部分的關係。持之有故。言之成理。儂即就形體駁之。儂爲天足。已如男子之足。然而髮辮後垂。當然可充男。爾則圓髻傳粉。且點朱唇。一望而知爲女子。何爭之有。此項問題。已無辯論餘地。即請爾充儂的陪嫁姨太太。早入錦帳。共作交頸的鴛鴦吧。蝶仙一時語塞。帛紅香腮。無以作答。予笑謂兩卿勿爭。大凡男女。皆有一個懸然偏別的懸題。你們倆走近來。讓我輕輕用手一摩。試驗試驗。便見分曉。言未已。一双假鴛鴦。相牽逃避。予亦離座阻勿去。隨笑謂曰。我看你倆當眞不是一對鴛鴦。其實係一雙雌。讓我一矢貫將去吧。言時。並提其手。彼倆乃比翼一飛而遁。予亦藏弓往別院獵艷去。

文苑

萬泉河感懷

七律二首有序(瘦吟館主)

端午後五日聽歌于萬泉河之暢觀樓一曲霓裳紅綃無數時將晏矣危欄一角燕敲天空新月東升波光如鏡胸襟午爽詩興忽來遂拉雜成之知我者勿以狂放見譏焉

樹年成陰花半飛。詩情漸瘦蝶心違。春光已老鶯聲澀。湖景才平草色非。柳爲折腰枝更軟。葵因向日葉先肥。銷魂最是漫天絮。一趁風流便不歸。

半規新月掛林稍。萬斛塵襟一霎消。樹影不隨柔浪去。歌聲欲逐綺魂飄。銷未休情緒眠紅蝶。新展愁心捲綠蕉。最是輕狂堤畔柳。便無攀折也飄搖。

▲春柳 用漁洋秋柳韵 (國化霖)

岸柳鬟香爭斂魂。幾株拋英碧垂門。松慳眼帶三眠態。深淺眉描二月痕。憔景依稀紅板路。風光搖曳綠楊村。隋隄十里年年絮。舷蕊與亡不可論。

寒食東風巳斷魂。依依嫩柳滿溪塘。條紓金縷初抽英。被展青羅待啓箱。歷苑啼鶯哀漢帝。荒台黎鳥弔吳王。婆娑舞袖城邊路。日日縲煙碎錦坊。

嫩條拖曳欲牽衣。往事如煙記昨非。紅板路頭青塢施。白沙隄畔綠依稀。一溪流水花爭撲。三月東風絮亂飛。惹得玉樓人盡望。封侯深悔願多違。

解舞腰肢弱可憐。綠楊晴鎖一溪煙。明宅外初垂英。蘇小門前乍吐綿。湔苑千年詩往代。隋隄十里憶當年。自從漏春光後。不盡依依古道邊。

雜報

△奉天▽ 官吏迷信乩占

▲不可思議之實証

扶乩之術在昔有之迨至歐風東漸此等神秘的方法新派人物早已目爲迷信而擯斥之三數年前瀋上有乩壇之設南北要人信者頗多今則由京津而轉入奉天聞我奉大員自張使以及張輔臣于雲章許芝田譚鐵臣等文武諸員莫不篤信每遇一事即扶乩占之好事者流至有嚙德征爲也出兵也皆將于是以卜之其法術與舊法同各要員俱優爲之惟閻丁鑑修習之再三終不能請得神仙不知其心之不誠抑仙緣之淺薄也且聞古驗頗靈效舉其一實證據云前者許參謀長在津扶乩神至問其名稱爲陸建章許氏當問曰目下閻下之遺族陷于窮困之悲境閻下知之否乩筆立動縱橫血書閱其文謂鄙人之遺族困窮殊甚憑信盛鄙人谷有遺產大洋十五萬此產係一銀行存欵憑單置于某箱內之橫袋中遺族必不知尙有此物也該箱之處所鄙人之第三夫人備知之云云許氏異之即拍電與陸氏之第三夫人若其速送該箱來之陸三夫人不知就裏疑懼參半將箱送至旣至說明原委開箱驗之果有十五萬大洋之存欵憑單藏置其中許陸双方以及當時見者莫不詫奇云

瀛車傷人

某師瀛車赴車站辦事行至小西關大什字街西適中與利絲房櫃夥推車送貨又有馬車西來無處躲閃被電車由後撞入路南水溝中口鼻流血昏迷不省幸警察至急速扶起抬至四署調治當告某師長出資調治云 (史)

撫郵車夫

大西關住戶林某之車夫邵玉璽因自不小心被自己所趕之車輪軋死業經法庭派人檢驗因聞林某以該車夫身後蕭條特出資購買棺木一具并衣衾等物値洋四五十元由城以大車拉送車戶住處西沙嶺云 (王)

離婚判决

小西關回回營住戶馬姓婦年約二十許姿色平常因不安于室竟與某甲結不解緣往來日久情投意洽遂訂密約日昨丕託某律師呈請法廳請求離異現已判決照准云 (台)

猝然倒斃

大西關大街某雜貨舖執事劉某身體不甚强壯素有痰病日昨下午三時因事往城南行抵望北樓附近舊病復發遽爾倒斃當經路警警察所轉知家屬領取屍身云 (台)

鬻其髮妻

有高得勝者遼陽人自幼行同無賴不理生產祖遺田產揮霍淨盡去歲赴吉林第二旅充兵數月本月初又以不守營規被革旬日前彼以山窮水盡回至家中將其妻誆騙來奉售與關裏人趙某得價一百二十元昨日過錢領人其妻嗚嗚大哭自嘆命薄隨之而去聞趙購者現在小北關大街開小舖平生未娶購該婦以作正式夫婦云

誤訪桃源

大西關小什字街北胡同住有孫姓者以開設待合所爲生被該管警署逐出境外已有多日有李某者久赴該坑因未知孫姓被逐日昨竟携一淫婦前往擬作片刻之歡不意該室已租與他人市人室即抽身而出當被該室住戶撕住詈罵李某百般請罪始携淫婦而去 (鼓)

女生失踪

東關住戶李姓女年十四歲曾肄業于某女學校日昨不知如何失踪經家人四出查找迄無下落或者謂被奸賊拐去云 (台)

▲來函更正

盛京時報大主筆先生大鑒頃閱貴報六月十八日雜聞欄內載有錦縣勸學所長孫調元勾結姜聚審枉判陳潘氏姦罪坡陷之下不勝恐慌卓鬱審姜向辰勾串知事夫人藉案受賄五萬六千吊枉判陳潘氏姦罪與歇人薨無關係惟事關名譽懇請貴報大主筆先生迅予更正以昭核實恭請

台祺 錦縣勸學所長孫調元謹啓

△長春▽ 壓死旅客

南埠頭馬路金生客店住有旅客三十七人十六日夜間忽然房屋倒塌當壓死旅客李之安張澤仁兩名受傷者七名傷勢甚重觀者莫不惻然垂淚云

△營口▽ 淫婦自盡不果

縣屬北鎭槐子溝住戶張萬才之妻劉氏年方花信稍有姿色惟賦性淫蕩不安于室前日乘其夫甚閒在外傭工伊與同村吳某私會適其夫張某歸家撞見吳某捉住百般毒打吳某忍辱而去其妻以顏面攸關竟于是晚私吞洋火一盒幸被其夫查覺設法解救始慶更生云

△大連▽ 搜獲煙土

有山東人梁錫新者新由北地携來煙土若干寄放在大和旅館常役王某處不料事機不密走漏風聲被民政署眼線探知帶巡警到大和旅館搜出煙土十四包約値洋數千元一併帶民政署訊辦云

煙民驅逐

大連民政署長以本埠一般打嗎啡針之無賴流爲乞丐盜賊無所不至擾亂地方有遠入道近爲禍靖市面計將全市煙民捕捉三十餘名乘有利輪船解送煙台云

名伶來連

市內永善茶園近因座客寥落特派人携鉅欵至上海邀來大名鼎鼎之張鑑樓武老生常及配角數名昨日到連定于日內登台獻技一般有周郎癖者當無不先覩爲快焉

△熊岳▽ 驚死人命

城裏復成興主人田玉洋開設洋貨生理二十餘年今因爲段姓借貸作保段姓逃跑共計貸欵三千八百餘元經債主逼索于舊曆三月二十日氣死祗有妻妾二人妾生一子甫四十天當經親友將貨物還欠債惟有保貸之欵尙未照還不料其妻李氏思夭過痛病臥不起本月初七日請來小房身關姓巫婦與伊燎治據云忌門三日生人勿入保管病好詎有討債者馬善楊孫祥來二人初八日午前催至復成興聲稱討債該親友答以用婦臥病忌門等語馬孫二人勢必而早携手突入婦室問曰病好乎李氏驚嚇二日而如土色馬孫二人見事不佳遂從使門潛逃該李氏竟杳然氣絕現遺孤子及妾號哭之聲殊堪憐憫聞田氏宗弟預備出首呈告馬孫二家云

△鳳城▽ 區官任性妄爲

城北草河口警察五區區官朱宗和係警務處所委任差以來違法弊端實難枚舉日前有寬甸縣黃場溝人樊永貴係爲擺子泉圓討賬至草河口向天增源財東張錫令追索欠賬張某觀樊可欺抗債不償樊某無奈至五區呈訴不料張與朱區官有莫大關係不分皂白即將樊某重責數百手板且縛送縣署費知事觀樊某殘廢之人當准取保開釋乃樊某因歸鄉無人作保費知事亦未拘收當即開放而樊某手中乏資實難回里因之在街行乞日昨朱區官來城在縣署接洽公事樊某聞知手扶双拐至縣署門外等候朱區官出來樊某以手將伊扯住央求施恩幫洋一二元以作川資回里朱區官一言未說即將樊某所持之双拐奪去亂打立即頭破血出昏迷不省該區官遂至車站乘瀛車返區迫樊某甦醒扒至縣署喊冤費知事見其頭破傷重亟司法警送至興隆店請警調治繕樊某求人繕狀呈訴原因又有公民石天興代抱不平亦即具呈請示已蒙督監督批示飭警察所長將該區官調所看管即將傷痕赶速醫治候痊聽候核辦云

撤換巡長

警察五區大湯溝第二派出所巡長黃金聲日昨被該所警士劉裕後等在警察廳稟訐該巡長種種違法經該長吳星三震怒立即撤差聽候查辦遺缺派稽查馮書銘于十五日前往視事云

△本溪▽ 化緣修廟

河西街老君廟兩廊配房被勸學所占用作爲公地而佛殿及禪室等房間均年久未修滲漏不堪非但住持僧難卽外觀亦欠雅致河西商會司務員兼村長金海樓帮助該廟院主重修廟宇另塑神像一面開工一面募化日昨開工金某率同毛道數名先由本街勸募次及鄉間諒能募得大宗欵項云

△八面城▽ 火警頻仍

本城福合棧裕泰昌忠厚堂三家柴草失愼已戰前報現在廣增隆于十三日午後三句鐘時又由柴草垛起火當經撲滅十六日午前八點鐘又有合順染院內王機房之秫稭垛起火該院人遂呼衆往救及消防隊至始行撲滅不出五日而火警三起何住戶之漫不經心耶

△哈爾濱▽ 兵耶匪耶

本埠道外太古街生記糧米店于昨十三日晚九鐘許突來身着陸軍制服者二人各出刺刀太肆咆哮索去大洋五十餘元當被櫃夥捉獲一名該匪出刺刀猛力刺去始行鬆手聽其逃逸復將三梅花之肩部砍下及報知警察匪已無踪但哈埠搶案迭出身着軍服者居其多數當局能消爲匪之匪不能消爲兵之匪長此以往商民將無噍類矣

△義縣▽ 賭犯罰金

本邑城裡南街西胡同住戶馬香閣久設賭局希圖漁利集賭者多係紳商各界故久未犯詎日前九號晚八時被警察總隊探悉派巡長郭耀先帶警擊獲賭東馬香閣賭徒崔貢南蔡劉康等五人送縣法廳經張知事判令馬香閣各罰金一百元一以儆效尤云

△梨樹▽ 斷指姻緣

本邑袁姓小妮與李姓小兒以競爭爲戲袁女裁剪將手插入刀內斷去砍指家人大起爭端嗣經魯仲連出爲調處即由兩姓結婚了事聞者咸以爲奇矣

乘客劫車

本邑榮陞小車店昨有一木匠行裝者僱車聲稱係昌圖人還家趕行至大窪附近天降微雨該乘客將車夫推倒在地用木器擊昏將車趕走車夫移時甦醒即央人追獲該犯送昌法辦云

△通江口▽ 開光演戲

北大街去歲修龍王廟一座因欵項支絀未曾開光昨該處會首辛榮九等業將戲價募妥遂定法庫戲班擬于夏歷五月十四日開光演戲則以五日以答神庥想屆時定必有一番熱鬧焉

△安達▽ 久旱逢甘

安達站一帶自初春以來並未落雨一般商民慾于關裏之荒旱均現恐慌之狀月之十二日近午細雨淅瀝由肯遂旦街上異常沛然來往行人均有喜色據云小麥雖已過時落種谷黍包米尙能成熟云

壟斷罔利

安達站燒鍋大多因之生意蕭條某欒房主人總因牲畜聚長保親威擬假警察勢力爲壟斷之計已與該署長秘密結交預已多手進行稽查驗警生意名除將有關係之數家與有力運動者外其餘均須停止營業驅逐出境雖有考驗證書亦均無效云

△農安▽ 破獲竊案

大東門裡李家棧房舊曆五月初四日夜間被賊穴壁入室竊去紅白布一百疋經長知警警當經騐踏勘係向西北面去追至數十步外不知去向爰即據實報告該管警察一區翟成着役搜找該區分所長劉戰衛除責成各段巡官勒限破獲外並親繪圖彎於于執行職務時往意往來行人昨(即月之初七日)夜半一區十字街崗警士劉某遇見身負大包者三人該警當即喊詢三人不但不容竟丢下包裹而去該警當鳴召集同人詎夜闌倘稀無人投救助該警即將其丢下包裹遂交區中經區啓視絹係紅白大布共計四十六疋旋將失主找區認明當令其覓保領去其餘擬代爲查找云

△察哈爾▽ 取締野狗

張垣警廳以現在各街巷每于夜間多有野狗橫臥路上遇有行人輒狂吠不已甚之有咬傷行人情事現已規定取締辦法五條不日即行公布云

自由論壇 (歡迎投稿)

▲索欵與賠欵 征蒙一事經曹張王在津京會議許久政府當局百方遷就始決定由曹王兩任援黑張作霖專任戡兵除以經籌欵使之頭銜與以熱察綏之大權且不惜鎮崔擱鼠給以軍費四百萬滿以爲蕩里蒙疆不難刻期恢復乃遲之又遲渺無聲息至于最近張竟藉口該卸不日接濟不易即日戰非上策推其結果勢將一兵不發當局長之如虎虎利欲强其奉命者知蒙事無望外街須姑從四百萬國帑在張氏坐待鉅欵在常局樂做人情均不得謂爲吃虧所蒙損失者仍在國家與人民耳然則所謂征蒙者直不啻一索欵賠欵之手段吾人尙何他望哉 (錫)

▲鄂亂善後 宜昌武昌相繼兵變焚燬殘殺搶掠戶洗搶禍害之烈甚於寇盜鄂人受此鉅創固不得不爲懲前毖後之計以故旅京鄂人泣陳政府欽撤換王占元加以懲辦抄沒財產以償鄂人損失一面迅撥大宗欵項撫恤難民并准人民自辦民團以資自衛凡此數端在吾人觀之皆人民應有之要求政府即當允如所請勝平鄂人之怒藉爲軍閥擁兵殃民者戒然由政府視之則以爲對于兵變已明頒命令有查取該軍師旅長職名呈候嚴懲一語足以昭示懲戒其對于王占元初未嘗加以一語之譴責由是觀之僅言撤換王占元已覺乎其難之遑論其他鄂人雖日日號泣于府院之門恐亦徒抱杞憂而已 (東雷)

▲心意中之經略 張作霖果露不就經略之意乎抑改之此意不露于京而露于奉豈奉勇于京而怯于奉耶抑奉天會議之結果已表其心意中之經略非此之所爲經略耶不然其所以露意之故毋須待至今日也

然而二月平蒙之說已爲烏有先生之談矣然而戳蒙之匪則固猖獗未已也 (迦公)

▲其愈不可及 自五四運動以來一般輿論以爲吾中國人心未死莫不引爲樂觀孰知當軸當諸公終惛惛也甚至彼等除諂媚武人外本別無觀念又何所謂教育問題與人格問題哉

隨馬叙倫不惜犧牲一身憤而絕食猶欲冀政府之覺悟于萬一其愚誠不可及矣 (勁)

倫敦銀塊三十三片一分 上海銀塊七十二片八七五

北京匯大洋 五十二元 上海匯大洋 五十三元

六月二十五日 七月二十□日

金票前場 一五三〇四〇 金票後場 一五三〇〇〇

鈔票前場 一五一七九〇 鈔票後場 一五二八〇〇

溫度 最高 八八度七(低) 平均 六五度八(低)

91

志仁堂雙層化積膏

此膏專貼男婦氣積血積寒積食積心胃疼痛胸膈脹滿氣逆不舒噎膈反胃氣臌水臌癥瘕痞塊痢疾泄洩腎寒腰腿筋骨疼痛手足麻木男子疝氣腎囊潮濕婦人經血不調經前經後腰腿疼痛赤白帶下子宮寒冷久不孕育並治小兒乳積疳痞蟲積偏墜等症此膏收效甚速少者五六日多者十餘日不但積消聚散而且健脾衛生誠膏藥中之妙品也此膏每份兩張紅白藥面兩包合洋五角

強種補元丹 專治腎虛腎寒腎經滑遺精腰痠腿軟四肢無力以及諸虛百損五勞七傷等症服之立效每盒五角

婦科鹿胎丸 專治婦女經血不調經閉不通經漏不止赤白帶下經期腰腿疼痛產後瘀血腹痛等症服之神效每丸二角

衛生時症丸 專治四時感冒時行瘟疫頭痛身痛嘔吐噁心痧疫痧疹霍亂吐瀉頭目肢骨抽搐等症服之立效每袋二角

止嗽保肺丸 專治辛苦勞役傷肺房勞傷腎肺腎兩傷正氣不固寒邪外侵痰喘咳嗽氣虛短促痰涎壅盛等症每盒四角

清毒痳淋丸 專治因風火花柳染成五淋白濁楊梅疳瘡魚口便毒毛髮脫落鼻塌齒陷咽喉破爛及瘡毒等症每盒四角

筋骨萬靈丹 專治中風半身不遂口眼歪邪風寒濕痺閉塞經絡脊背腰腿疼痛手足麻木抽搐筋骨疼痛等症每盒四角

男女癆病藥 專治男婦各種癆病發熱咳嗽自汗盜汗腰腿痠軟四肢無力脾虛瀉泄胸滿少食速服此藥立效每盒壹圓

本堂所製各種良藥各省縣鎮等均有殷實商號經理光顧欲購者請向經理處購取可也各種均經官准立案佈告專賣如有假冒與官究辦

男婦種子丹 專治男婦久不生育或生育素慣小產總因男子房事太過精乏髓冷婦女經血不調血海空虛以致每盒壹圓

順氣健胃丸 專治脾虛胃弱胸膈脹腹痛飲食少進嘔吐瀉痢氣臌水臌癥瘕痞塊內服此丸外貼化積膏立效每盒五角

腳氣靈藥粉 專治乾濕腳氣腳面腳心腳指縫疼痛刺癢流水乾上如腫痛乾熱不論水用手擦破上之立效每袋二角

嬰兒消積丹 專治小兒乳積食積疳積蟲積發熱咳嗽面黃肌瘦肚大青筋腹滿瀉痢口渴大飲等症每服二片每袋二角

化痰至寶金 專治各種痰氣咳嗽痰喘痰氣瘰癧痰氣結核關節疼痛大人中風半身不遂小兒急驚抽搐等症每盒五角

神效痧藥 專治瘟疫週身疼痛痧疹霍亂吐瀉抽搐等症神效每包一角

改良清寧丸 專治頭痛頭迷暴發火眼鼻痔鼻瀝唇口破裂咽喉腫痛大便乾燥小便赤少火淋毒淋痔毒等症每袋四角

奉天省城大東門裡　志仁堂大藥房啓　中國電話六百六十七號

西洋 鏡美人 香皂

香氣馥郁　品質優良　堅硬耐久　價格低廉

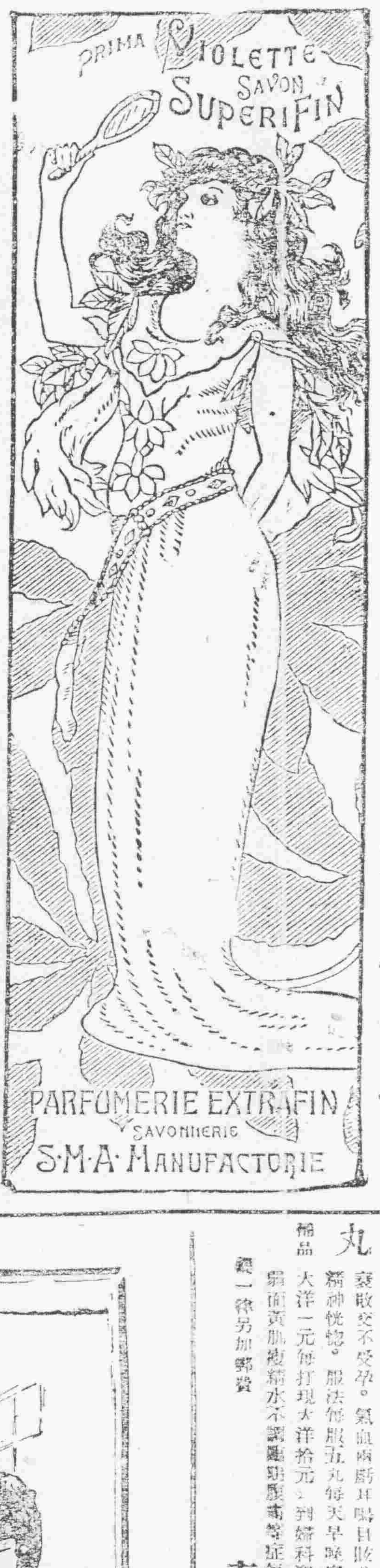

老福順堂廣告

本藥房總號設奉天大南關◎製藥目錄本埠函贈索即寄

奉天巡按使化驗◎北京內務部立案◎奉天醫務處化驗

頭痛藥 治偏正頭痛傷食藥到病除每包五角	睡藥 治夜不成眠功能安神穩睡每包八角	胃痛散 治男婦老幼一切肝氣胃痛每袋三角	健胃散 治消化不良功能健胃消食每袋四角	癬疥水 治一諸般癬疥及一切皮膚病每瓶四角	感冒藥 治風寒感冒功能解熱發汗每包二角	祛痰散 治痰多積氣管路多出無塞每袋五角	咳嗽藥 治勞傷咳嗽功能清肺止嗽每盒八角	瘡毒膏 一切楊梅下疳疔毒每盒四角	痔瘡膏 治內外痔瘡一切痛癢每盒一元	瀉痢散 治日久瀉肚赤白痢疾等症每袋三角
腳氣水 治乾濕腳氣功能消毒止癢小瓶四角	牙疼水 治風火蟲牙一切牙痛每瓶定價五角	吐血藥 治遠年近日一切勞傷吐血每袋五角	大補血 治男婦虧血身弱血虧各症每瓶一元	殺蟲散 治腸胃寄生蟲類患每包一角五分	消毒丸 治血中鬱毒不清血瘡各症每袋四角	淋濁丸 治五淋白濁功能利水消毒每袋五角	梅毒丸 治魚口便毒楊梅下疳各症每袋六角	迅瘧散 治寒熱往來老幼瘧疾每包定價三角	瀉下藥 治便毒功能清潔胃腸每袋二角	遺精藥 治遺精滑精生殖器病等症每袋六角
虎骨熊油膏 貼腰腿疼痛四肢麻木等症大張六角	參茸百補丸 治氣虛身弱精神困憊各症大瓶五元	寧坤至寶丸 治胎前產後子宮月經各病每匣二元	小兒驚風散 治小兒抽風急驚慢驚等病每袋三角	小兒消積散 治小兒一切腸胃疾病每袋定價三角	理血健腎丸 治腎虛陰痿勃起無力每打價十三元	清胃化積丸 治諸般積聚功能清胃化積每盒六角	利水消腫藥 治水腫尿閉功能利水消腫每包五角	通明眼藥水 治諸般眼症功能除炎退翳每瓶五角	筋骨疼痛藥 治全身筋骨肌肉一切疼痛每袋四角	參茸甘露酒 治風寒麻木腰腿疼痛等症每瓶三元

(限於篇幅)　東三省代賣處　(不能盡錄)

安東 東盛增　鳳城 中西藥房　雞冠山 公者和
于金寨 裕綸盛　本溪縣 東元茂　岫岩 興榮勝
寬甸縣 復裕盛　莊河 寶泰隆　牛莊 裕順興
大連 天合金　旅順 福慶和　金州 洪興德
熊岳 洪興裕　蓋平 同合利　海城 永茂興
遼陽 義盛福　騰鰲堡 天裕泰　貔子窩 永順隆
盤山 德慶隆　營口 福亨金店　營口 成文厚
營口 西益盛　復州 慶生堂　田莊台 恒興利
鐵嶺 永慶生　孫家台 萬盛裕　開原 豫豐長
開原 廣和金　昌圖 寶聚源　懷德 聚昌隆
法庫 永盛德　梨樹 福勝魁　四平街 裕慶亨
雙山 福盛德　公主嶺 三合公　馬仲河 義昌和
八面城 順興當　洮南 德興盛　通遼鎮 聚興當
山城子 春玉成　東豐 三文遠　西豐 同順祥
西安 廣昇長　太平哨 寶慶祥　樣子哨 興順成
興京 萬隆當　朝陽鎮 興合智　桓仁 聚生永
新民 德勝和　黑山 利源達　興城 瑞興德
錦州 育發祥　達山鎮 瑞德堂　義州 寶增湧
綏中 大順成　綏中 華勝福　白旗堡 元茂魁
石山站 福順增　遼中 萬聚長　伊通 銘記號
長春 天合慶　張家灣 興和隆　張家灣 玉記行
德惠 天成德　石頭城 復盛湧　阿什河 恆興合
賓州 德昌恒　磐石 恒興泉　下九台 義德盛
吉林 天合昶　吉林 濟生藥房　琿春 德順興
依蘭 永春泰　一面坡 福增永　通河 永盛發
卜奎 天合潤　呼蘭 人和成　巴彥 源豐慶
拜泉 義和福　綏化 天合泰　海倫 源通厚
慶城 義興東　安達站 興盛增　黑河 双盛東

化痔

痔瘡之種類甚繁有牝痔脉痔腸痔之分又有濕痔色痔血痔氣痔之別究其患痔之原大都濕熱下注醉飽行房陰虧熱甚房勞過度以致筋脉橫精氣脫泄成核成塊或痿或痛者爲痔膿血淋漓管長數寸或黃水紫血脫肛疼痛者爲漏本主人得家傳秘法虔製此丹無論新痔舊痔內痔外漏結核成管脫肛流血痛徹心肺速將此丹用白開水送服一丸每日三次縱使數十年極重極危之症迅服一料包可斷根永不再發百試百驗每瓶現大洋一圓每料五瓶現大洋四圓另有雙料化痔丹功效尤速每兩瓶現大洋二圓八角每料六瓶現大洋七圓如日久成管另製包愈惡痔去管膏雙料每瓶現洋二圓單料每瓶一圓內服外擦功力更速◎上海盆湯弄崔氏瓣香廬◎奉天大南門裡金銀庫胡同瓣香廬分行同啓

遺精聖藥 媧皇補天丹

精者人身性命之根源凡人未交媾之時其精涵於血中及至交媾慾火動極周身流行之血至命門而變爲精乃人身至寶何等慎重若有交媾不暴或既交不久精洩者或幼年慢犯手淫精竅不固甚至夢遺滑精本主人得祖傳神方有固精補先天之不足培後天之基精可必愈此外亦有勞心太過相火妄動以致遺精者亦以此藥服之每月隨至行房時自然堅固久戰不洩且按精序如腰腿不能用此丹每料五瓶現大洋八圓○另製遺精必愈膏藥貼命門能攝精不洩每張現大洋七角總發行○奉天大南門裏崔氏瓣香廬仝啓

乾舌燥咽喉疼痛消然去穴清心開胃止渴生津可稱獨步○經理新刊○西藏青果此其味香涼其性溫和專治口

痰

咳由痰生痰消咳自止故止咳必先消痰此理人盡知之試問痰何以消最靈的消痰藥品係何種則人皆茫然矣僕體弱患咳多年消痰無法恐久咳成癆遂不惜金錢日謀消痰之藥凡流行海上及普通治痰者莫不購食其如服藥雖夥痰咳益甚咳愈甚則痰愈甚日廢飲而夜不眠神疲力乏骨瘦如柴癆象已形勢極可怖厥後購得崔氏驪製半夏麯照仿單旦夕服之以覘其效驗孰意吞服未幾忽思睡睡醒咳止而思飲即痰亦不梗且續購半夏一打服未罄而痰若失由是咳竟止體亦健於今三年痰咳斂迹驪製半夏可謂海內止咳消痰之無上聖品也爰述大畧以資介紹痰咳者○直隸醫務處王品山謹啓○奉天城裡金銀庫胡同內省長公署東首路南瓣香廬誌

價目每大盒現大洋二元四角 小盒一元兩角 每打現大洋十三元一角 小盒試服現大洋二角 外埠郵匯極便郵票概作九五 總發格外從廉

扶陽固本丸

此丸係補天氏大醫士新發明純採雄獸之腎牡禽之髓珀之英花葉之精用化學法提鍊合爲丸有水火既濟之功陰陽相生之妙性質王道功效甚速誠不可思議屢蒙歐美各醫學博士推獎故與市井牟利牛溲馬勃者實有霄壤之別無論老年少年所患陰虛陽痿久年不愈速服此丸使其藥性達到精髓返老還童如常服此劑雖夜禦數女精神不倦不愧扶陽之秘寶補身之良藥也。主治先天不足後天戕伐。命門火衰水火不濟。色慾過度腰膝痠軟。下元虛寒遺滑精。年老氣弱陽不舉達。精衰早泄陽莖短小。交媾不歡臨房畏縮。精竅不固交不耐久。腎精衰敗交不受孕。氣血兩虧耳鳴目眩。手淫過甚精敗陽痿。百體委靡精神恍惚。服法每服五丸每天早晚空肚用開白水送下價目每盒現大洋一元每打現大洋拾元。到婦科聖藥月圓此藥端治婦女身體虛弱面黃肌瘦精水不調經期腹痛等症每盒現大洋二元○外埠函購各費一律另加郵費

奉天大南門裡金銀庫胡同省長公署東首崔氏瓣香廬藥房獨家出售

上海人壽醫藥室 餘年氏監製

珍珠鏡面散 沈製珠粉散專治女面斑煙刺雀男幼老上等容粉能變酒類料五角每瓶現洋半單料每瓶現角

沈製生髮膠 男女老幼脫禿髮包頂重可新生黃髮自能轉黑髮大瓶現洋五角小瓶二角半

美國奶香白玉粉 勃醫生製 閨閣女界可代粉用滿面芬香每包一角

上海寶蘊公司製藥 湯森氏 最新發明美容奇藥

生毛髮藥水 此藥功驗神奇凡病後產後血枯髮禿及鬚眉擦之生之均可黑且光亮爲天下之奇藥也每瓶現大洋一圓每打十一元

愈斑光面水 治雀斑 此藥專治雀斑及瘢痕等症有擦之神效即日可退開面鏡容光如美人也每瓶要洋一元

面皰藥水 治酒刺 此藥專治粉刺酒皰面風刺鼻赤等症擦過能消只處水即重見效雀跡即愈者再用斑痕減誠藥瓶每一圓

皮膚白色素 美容奇藥 此藥能令肌膚潔白細膩男女專治老幼上之殺諸症美不見奇神效此藥立見每大瓶妙洋一圓現

小孩之良友

請觀嬰孩自已藥片如何使小兒肥壯

閣下一經試用嬰孩自已藥片與閣下之小兒服用定必十分滿意且必預備一瓶于家中以防不時之需也 因其藥性和平如此功效又神速若是也藥片微小易于成粉味美易服毫無損害即最幼甫生之嬰兒亦可服用 此藥片專治小兒腸胃積滯疼痛不化各疾即如 胃不消化 大便閉結 驚風 寒熱 痢疾 或出牙疼痛且殺蛔蟲能使小兒得天然安穩之睡眠並使小兒康壯易于循序長成也

楊振聲君之公子

湖南岳州宏農堂濟世醫院醫生楊振聲君來函云余小兒食用嬰孩自已藥片後果然身體肥壯肌云六盈由此可知此藥片之功力無不效驗如蠶也廣埠班處無從購買嬰孩自已藥片請寄中國郵票大洋六角至上海四川路九十六號韋廉士醫生藥局原班郵奉一瓶可也

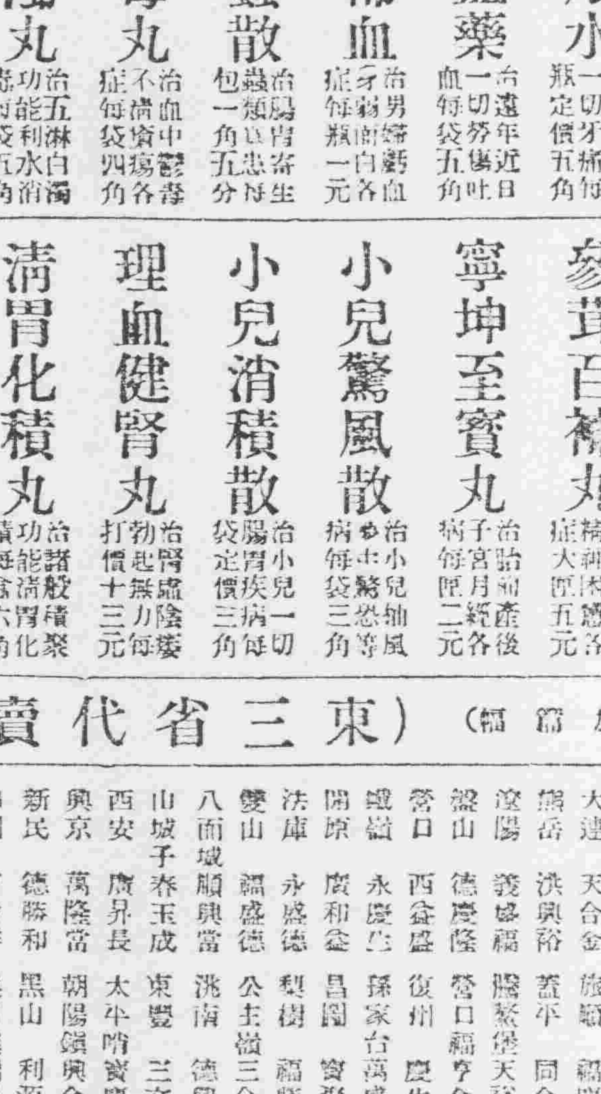

北京伍廷瑞先生聲稱由韋廉士大醫生紅色補丸得獲全愈

四肢無力精神懶怠

少年人曾否乏力耶或腦筋衰弱精神不濟否

如有之請觀以下新聞豈非較之一元之銀票尤富珍乎康健較之富貴更爲要緊若身體強壯精神充足較天下之富更爲美備故人生在世必先力求其身體康健爲要苟或身體衰弱務必速急力求其康健復原以下之證書誠有益於閣下者非淺是以北京哈德門內東交民巷口法商公發洋行經理伍廷瑞先生自願將獲效之情形列登報章普告天下同胞也伍廷瑞君來信云余於二十五歲時合患頭暈目眩腎寒如冰雖延請多醫終無大效如是者三載有餘及至去歲春季又覺四肢無力精神懶怠飲食減少夜不成眠余覩此情形自知危殆余友荐服韋廉士大醫生紅色補丸滋補之良劑調善能補腦順氣壯弱滋陰無不靈妙之極余即購服及服用未久精神稍長飲食微增頭暈少定諸症轉機因此接服二打諸疾悉消身體十分全強愈健遂恆想四年之苦一旦脫離誠爲韋廉士大醫生紅色補丸之賜也無以爲報謹修函於以表大德天下馳名無分男女補血健腦之聖藥韋廉士大醫生紅色補丸曾經救治 血薄氣衰 諸虛百損 少年斲傷 胃不消化 瘋濕骨痛 山嵐瘴瘧 腳氣浮腫 皮膚諸恙對於婦科各症尤爲神効凡經售西藥者均有出售或直向上海四川路九十六號韋廉士醫生藥局函購每一瓶中國大洋一元五角每六瓶中國大洋八元

專送軟弱男子 郵力在內

凡男子軟弱無力精神懶怠等患特備衛生小書奉送如欲索取即須寄一信片至以上所列地址原班奉送可也

高玉元 盧紫雲　楊杜山 花妙靈　趙香寶　坤伶二簧　早晚　梅玉紅 賈玉書　少君 農高瑞秋　石月 筱明鏡

[illegible]理髮[illegible]角[illegible]剃臉一角[illegible]分[illegible]三等[illegible]
[illegible]刮臉一角做包活理髮二角剃頭一角三分刮臉一角
大連市理髮組合長大仁田政彥謹啟

地方調查　一般營業
大連市浪速町三丁目一百番地　主任　三津成家
電話一一六六番

民國要聞

時局之未來變化

浙盧豪電發出以後。時局現狀內幕。業受至大之中傷。緣此項豪電主張。井非盧氏個人之意思。如國民黨如安福派。如研究系。如舊交通各方面。俱有人策畫其間。甚至軍閥如吳副使。亦曾頗聞其事。政府對于此事。初時本以浙盧無端發狂。擬置不理。故該電到京。業及旬日。政府迄無一字答覆。比及近日。殆已形勢日非。于是新揆有于今明日在統一會委員會召開會議。籌商對付之說。一面當局因注意吳副使之關係。傳聞現已派員赴保。為至哀切之挽懇。求曾使裁成毋使現政府。因此影響而促其命運。但昨據由保來京某要人之所稱。則謂伊在保時。與直隸軍界某某等要人會晤。據渠等之所謂對于聯省自治之說。甚為贊同。將來並願加入。為一致之活動等語。據此觀之。可以知直隸軍界之態度。某要人並又謂。吳副使近日有函到保。將于日內有關于時局之主張。通電發表。謂予不信。請拭目俟之。惟此電拍出後。目前時局。恐又多發生一種變化矣。

又一消息。福建禁駐之第二師部長臧致平。日昨來電。表示反對盧電之自治主張。

又聞中央昨接浙江沈省長來電。略謂盧督自發豪電後。即招集閩贛蘇鄂各省代表。至浙討論聯省自治。並派代表粵桂滇湘川黔。接洽籌辦自治實行聯省制手續。除閩粵桂滇已電陳盧氏贊成外。他省代表。亦有日內來浙消息。而盧督現已規定地點。預籌種種計畫。以備屆時提出云。

保定軍事會議眞相

▲對陝西問題取温和手段　▲直軍欠餉先由直隸墊發

頃據保定快訊云。保定連日軍事會議內容。外間所傳者。多係揣測之詞。茲據確實調查。保定方面十四十五兩日。確曾在花園開軍事會議。列席者僅曹巡閱使。與曹省長王承斌師長。蕭耀南師長。及省議會議長邊守靖。參謀長熊炳琦。秘書長王毓芝等七人。討論內容。(一)對陝西問題。決取温和手段。以免牽動大局。(二)因鑒于武昌兵變情形半由軍餉積欠過多之故。遂決定將直隸各軍。由地方經費。撥付若干。將直軍所有欠餉。一律掃清。故該省各軍。均聞而色喜云。

陝軍將領態度漸轉

▲聯名要求先發一半欠餉

昨閱潼關以西之電報。經陝軍劃斷馮玉祥避到華陰。其電報仍由潼關拍來。昨日劉世墉。張金印。張寶麟三旅長。及騎兵旅長井岳秀。第一混成團長張鴻遠。第二混成團長張藩。第三混成團長王鴻恩。第四混成團長羅玉山。漢武軍統領白鴻儀。游擊副司令黨仲昭。陝南巡防營備司令王鴻福。團長徐振華。唐安吉。陳世傑。逆瀛先。王鵬沖。劉紹棠。傅葆年。田維勤。率各營連官兵電致政府云。青電既達鈞察。直軍依然前進不已。深恐激起戰事。此事非無和平辦法。應請直軍暫行進至華陰。勿再前進。閻新督先行駐紮潼關。派員與陳督商量交代。結清欠餉。俾士兵等得以一飽。否則怨氣所積。激成兵禍。中央縱不為陝西地方惜。其如人道何。各旅長等並非意存抵抗。亦無所誤會。既經陳督一再曉諭。自當遵守。惟積欠軍餉甚鉅。盼新任到時。先發半數。請令閻督於到任以前。先行籌備。以安軍心等語。觀此電。則與青電比較。陝西軍已經讓步不少未知可否避免戰事耳

南北武人之行動

▲趙恒惕無意北歸　熊希齡昨日由湘致軍政府云。現在湖南自治空氣瀰漫。大有充滿西南之勢將結果之象。滇黔川粵已派員赴湘。惟趙恒惕與倡言自治有力人物宣言。謂其個人實無成見。祇願有人得中外各界信用。能謀統一。即卸肩歸隱。現極贊成盧子嘉提議。並無誠意北歸云。

▲閻相文電催欠餉　閻相文來電(銜略)職師餉欵。窘迫不堪言狀。查自上年就職後。至夏歷年底止。陸續領到部欵三十萬元。積以歸放三四五三個月餉項。頃由九年七月起。迄今至十三個月。尚須部欵三萬元。除發給征蒙之騎兵團一萬元。交保防及前方共得二萬元。其積壓十三個月之欠。所有辦食米倉策。為柴等欵。為數已屬不貲。似此困苦。究以何法。而維現狀耶。非東扯西拉。得有一分能力。即維持一時之艱窘近因舊欠未歸告。貸已絕。迨至前官無維持之方。萬不得已暫就京商號。息借欵項十餘萬元。接續開放六七兩月之餉。此等辦法。究非良策。況長此以往。後難為繼。務懇飭部速籌餉欵。早日撥發。以救危局並將借京商欵項十餘萬元。現已到期。亟待歸還。而昭信守。尤未便稍延時日。若急切無欵。撥發歸欠。即轉請撥部担任歸還。亦稍省手續云云。

▲陸洪濤電告防務　中央昨接蘭州陸洪濤來電。略云。自俄亂發生。甘省所受影響最巨。特由西寧涼州甘州。各調軍三營。編成防務軍。專任邊界防務。凡俄黨潛甘境者。立即拘獲收容。若川陝容軍。任意來甘者。即行解除武裝。以維甘省治安。深恐傳聞失實。特此聲陳云云。

▲陳遐齡防道辦法　中央昨接川邊鎮守使陳遐齡來電。報告防務手續。其內容大要。(一)由廿分兵增防。就近策應打箭爐鹽務藏番。(二)實行川邊清鄉及恢復保甲制。(三)建築丹巴瀘定貢噶三處炮壘安設大部防營。(四)在川邊增募本地壯丁組織游擊營云。

劉顯世

攻黔之挫折

▲顧品珍電胡英勿追

劉顯世于去年冬間。由黔敗至滇省雖經唐繼堯極力優待。然對貴州地盤。決難甘心委棄。日謀恢復。昨得滇省快函。近來劉已大為活動。其部屬王華裔袁祖銘薛某等。均擬各路進兵。劉顯世親率來滇之兩團已于五月中旬。由宜良開動南至貴州興義。即與黔省盧燾所部胡旅。接觸大戰而敗。仍向宜良陸涼而退。胡軍即尾後追來。顧總令一得探報。即致電胡瑛。阻止(電錄下)安順興義探交。胡旅長暨黃軍與劉軍衝突一事。此間曾經一面與劉商議。將所部一律調回宜良。交由顧總司令收編。與劉脫離關係。以後不至再為黔患。一面飛電貴陽盧總司令。轉飭前敵各軍。遵照辦理。現在處置劉部。已告結束。貴軍已無滇攻之必要。且宜良車站所在關係外交若再接觸。益致及地方。惹起外人干涉。誰尸其咎。台端明達。諒必不爲已甚。使敵省人民。橫遭塗炭。致傷兩省隣誼。務望遵照貴總司令電令轉飭前敵各軍。剋日撤回。退駐黔邊。庶免地方糜爛。滇黔幸甚。何日調回黔境。仍希見復。顧品珍叩。禱印。此電拍去後。聞日昨胡瑛仍率兵追至滇之宜良。現只距滇省城一點鐘車路云。

王占元與鄂督問題

▲魏孫暗鬬

頃據鄂籍某要人所得確實消息。王占元鑒於四圍客水之惡劣。頗欲急于下台。保全首領。遂有對於部下及各界代表。已微露辭意。于是督軍問題。從而發生。在軍人方面。可分爲兩派。(甲)孫傳芳派。(乙)魏聯芳派。孫派擬孫上台。魏派擬擁劉承恩爲督軍。而魏自爲省長。兩派正在暗鬬之中。未知鹿死誰手。不過孫傳芳已被王占元調赴宜昌。似已不如魏氏之樓台接近。活動較易。至于人民方面。對于孫氏。怨恨甚深。對于魏氏亦沒有十分好感惟頗屬望于直魯豫副使吳佩孚。亟盼其派兵南下。保護鄂省治安。維持地方秩序。武漢各團體。已于前日公舉施伯阜鍾海澄二人爲代表赴洛陽。求吳使救援。但不知政府能否順從鄂人公意。即以吳佩孚代王占元也。

昨日之閣議

十六日國務會議。上午十一點一刻入席。十二點散議。由顏總長進府報告。其議決案如下。(一)議定明令飭由財政部撥帑十萬元。交湖北督軍省長分別撫邮被災商民。(二)財政部提議。擬以贛關監督劉印呂接署江西財政廳長。遺缺以夏同龢簡署。議決照准。(三)內務部提議擬呈請特派赴陝甘三省查煙大員。並援案請撥川資旅費。議決交通便利省分應照原案酌減。餘照辦。

蒙事昨訊

▲老姜電陳改編毅軍

據某軍事機關消息云。熱河都統姜桂題。以蒙亂日亟。防務吃緊。擬將所部之毅軍。重行改編。以資捍衛。特於昨日(十五日)將改編計畫。電陳政府。內容計分三事(一)熱河所屬毅軍。計有五路。援皖省例改編五混成旅。擬以殷貴米振標舒和鈞等。分任旅長。(二)所有在河南安徽以及北京等處之毅軍。完全撤回。編爲正式陸軍。(三)熱河之防務。及沿蒙之設施。以五混成旅之兵力。頗敷布署云云。

▲活佛又派代表議和

某軍政機關消息。活佛因前派之和議代表牛福厚。不能積極負責。特又派最親信之蒙人都噶爾(係扎蘭)來京。與中央直接辦理一切。並已間接來電。聲明加派代表之理由。聞該代表此次來京。確有與政府進行和議之誠意云。

綏遠各軍聯名催餉

▲倘生別種枝節　▲危險即不忍言

綏遠陸軍第一師。陸軍混成第一團騎兵團。綏西第四支隊。全體官兵來電。(銜略)職部等欠餉過鉅。萬分困迫。合詞籲懇撥餉若干。以維現狀。歸奉院電。允爲設法籌撥並轉知安心靜候等因。溫語慰勉。各軍無不同深感激。果有一線生機。豈敢再事瀆擾。無如遵命靜候。又越多日。而發餉之信。仍屬杳無指望。以前債累。愈積愈多。地方已

大連港之將來

▲梅野埠頭事務所長談

試舉東亞大陸之遠洋海港言之。不過海參崴大連上海香港之數處。然以上諸港。僅爲近海港灣之規模較大者。只船舶出入之隻數。輸出入貨物之噸數。及岸壁倉庫等設備言之。只能盡遠洋港補助之中繼港之任務。故即爲謂中繼港。不爲過也。厥負有中國唯一遠洋港之任者。厥爲上海。而上海港灣之水面與水深。今已頗多不便。如東洋滙船會社之春洋丸。天洋丸。已不能溯航以抵上海。僅駛至吳淞口海面。張須停泊。茲考關于該港之修築所發表之論見計劃云。將來于吳淞口附近。須設一大閘門。以提高黃浦江全部之水面。使平時之水面確定。不能隨潮高低。至雨期之餘水。則另行處置。所有船舶。均由閘門出入。以維持現下之上海。更于揚子江口。加以修改。以防江流泥濁之沈淤。只此水深維持之工費。須用一億萬元云。情勢若此。以中國今日之狀態。決非易舉之問題。亦實上海死活之問題也。至北方之大連港。如前述。既帶遠洋港之資格。從來寄港之船舶。帶遠洋航行之性質者自少。除於特產物移動期內有歐美航行船之例外寄港外。多爲航行中國沿岸及日本內地者也。觀諸入口船舶之噸數。平均每隻僅當一千五百噸內外。概可知其眞相矣。然而大連之位置。固頗適于中國北地之一遠洋港。試如南北滿洲及蒙古而計之。面積四十四萬方里。今後之開發紳有餘裕。更控有無限之耕地。以朝鮮爲東翼。山東直隸爲西翼。堪當黃河一帶之海港大王之任者。除大連莫屬也。天津雖控制京師。然以海岸之地勢。不適于巨港之築造。至若葫蘆島。秦皇島地面均極狹窄。且偏在一方。不足有爲也。最近東洋滙船。及大阪滙船將歐美定期航路。改訂來連寄港。是大連之爲遠洋港。已進一步。又日本郵船布里由安兒壽會社。亦有將定期航路寄港大連之希望。目下已在種種調查中。我大連自屬切盼其實現也。再遠洋港之根本要素。自然在貿易關係。大連不得不以中樞港之任務。完備其機關。以輸送朝鮮山東方面之物資。更不得不關便利並確妥低廉之近海航路。除由鐵路南下之貨客外。與京津有關之遠洋貨客。亦須謀其便利。俾使較由上海通行爲經濟。斯然後可。蓋天津。迄今已有相當期間之歷史。並有已成之商習慣。及交易關係。大連非使之捨于彼而就于此。弗可也。簡言之。事業新開。吸收貨客。是爲與發大連之必要。我大連之貿易業。銀行家輸出入商。亟應以最大之努力。與覺悟放其雅量。以包容中國及歐人之大商店。至港灣之設備。亦自應隨時而整頓之。斯大連之興盛。庶可期日而待矣云。

社會瑣聞

總統府之瀛車牌照

▲張懷芝不得入門　(北京)

總統府近來所發出之公府瀛車牌照至九十餘號之多其中雖免有非公府人員而運動公府人員代爲留銜者因此守衛軍士嘗見標酒公賣局某秘書家屬乘瀛車進集靈囿穿三海而過出東轅門而去頗覺怪異向之追詢始知該秘書以公賣局名義領有瀛車牌照三塊總統聞之大怒飭令檢查若非實係公府人員一概不准入內前日參謀總長張懷芝氏赴府以未攜徽章致被守衛軍士阻止竟未得入誠趣聞也

發明介紹

放射線撮影術與製靴業

放射線撮影術對于不透明之物体最能顯示其機密隱微故此術至有推賞或神明的學科者此項學術由來多應用于治病時病理方面之研究今則更進一步日常之製靴業亦有應用者突如圖截製靴者于奇妙之箱底置以愛及斯光綫管及變壓器又于上部嵌有接眼鏡三個顧客與靴工以此箱之作用可以窺其所製皮靴之適否又于著靴之後足趾是否歪斜均能窺見因之以製造適當之皮靴(第一圖係插足于螢光體之箱中窺察適否之光景第二圖上部係現示足趾之歪形下部係映出之正常形)

(實)(業)(淺)(說)

灰楊樹之簡易播種法

此樹每年播種時令以春季二三月秋季八九月不熱不冷之天氣最爲合宜在外國則有林學專科研究特別建有苗圃苗床及播種機械吾國對於此業智識尚屬幼稚故無特別辦法可用漏底花盆花缽大小以一人能搬運者爲佳太大太小均不方便法先放瓦石於盆底以漏水再裝篩泥士上用篩過之細泥蓋滿然後細心將種勻撒其上安放露天處用口吹水少許潤濕以芭蕉葉或菜葉遮蓋不使見光慎防雞狗等侵害此爲第一步功夫隔五六日或十數日將蓋揭開看看如已發出嫩芽或出小根不必再遮仍置原處加意保護倘遇大雨或烈日均有妨害可移避之待苗長一寸高即用竹籤合泥帶根移出另栽一花盆或花缽每根相隔兩三寸遠若苗長至二寸時施淡豆漿水至三四寸高時再備苗地一方先行掘鬆然後將此三四寸長之樹秧連泥帶根挖起使泥團勿散與花盆移花一理可二尺遠栽一根到一尺高又施淡尿水少許至一尺五六寸或兩尺高時又連根帶土挖成泥團移到永栽之地每秩相隔可一丈遠待明年春季每根仍施糞水一年可長八尺或一丈高但土宜厚不宜薄樹秧至三尺以上時須用小竹三根扶助勿使動搖因樹體嫩柔容易彎曲長大恐不適用或有一說每株隔四五尺遠不用小竹扶助亦可總之不守一法望有志造林者實施經驗方知大致吾國適當溫帶各省地土之燥濕氣候之寒熱概與此樹相宜勿論高山平地黏土沙泥淡澆岩頭均可栽種一經培植莫不充分發育

琅琊草之功用及利益

李錫麟

琅琊草爲我鄉(山東郯城)特產物質柔而韌色雅而美久在古郯暢茂未曾分殖他境本地人因利用之這草分上中下三等上中兩等向來用製造粗細大小男女各式草鞋最爲便用下等專製農人所用之簑衣不僅貧寒人家藉這草工謀生即小康之戶因此致富的也是很多邑之于公鑑于我國利源外溢又見這草可製優美的夏帽于是不惜重資聘請技師遂招各鄉素善草工之人慨切指示教以製造方法不幾日間而琅琊草帽出焉以後這宗手工日新月異時見起色人遂懸於辦公司廣銷路公司自成立之後大總統特贈嘉獎的匾額商標註冊許他專利歲銷近達百萬圓紅利實居七分之一自這宗國貨一出頓使台草草帽減色大家說這帽可喜不可喜呢這帽可提倡不可提倡呢編這帽的草是可種不可種呢現下這公司中又提倡精製中西各式草鞋形色甚是新顯凡人穿在腳上自然翩翩增致不久即可推銷地了因此草的用途日廣所以這幾年間吾鄉種此草的比往年分外加多計所得的利益亦比往年額外加厚計每畝之收入畝即官畝上草二百斤中草一百八十斤至二百斤下草一百斤上下至每斤之價值上等六百文以上中等五百文上下下等亦值百文試看這這樣利益比他作物優勝若何但是這樣可種的草惟我鄉人得利他處不與爲殊爲可惜論我們中國氣候與土味百物莫不繁昌此草何能僅宜一隅呢今爲提倡國貨提倡實業故不忍泌而居奇其種植方法另題詳述(注意)此草價目是照零售者言若總賣價必須減去五分一之譜云

全身有眼之新學說

(法國)

法國路易福利各爾教授近發表一說謂吾人之視官不獨致目全身皮膚上皆有之易言之即吾人全身皆有眼不僅現在所有之双目已爲現吾人除双目外其餘不能見物者由因不用而退化所致如加以訓練即可回復其原有能力云

人造雨尚未成功

(非洲)

南非之英飛行家乘一双翼機載沙二箱在空中撒佈(沙重二百磅)欲使雲聚成雨未成坎拿大之飛行家在雲中撒流質之空氣亦不見有雨云

比拳之大舉

(美國)

▲輸贏數十萬元

下月二日著名拳家加本地(法人)與泊淡山(美人)在紐約比拳十次凡入場觀者定座每人需五十元劃定座每日多至數百人會場大極可容二百四十輛火車如賽會時旅社太擠各地觀客可臥車該次比拳之收數列左

勝者得三十六萬元
敗者得二十四萬元
會場費十萬元
保險費三萬五千元
共用七十三萬五千元
可收一百萬元故發起人可淨得二十六萬五千元

無須發動機之飛行機

(奧國)

奧國威那大學理科教授薗豪特泥那爾博士近新發明一種鼓動式羽翼飛行機此發明可謂全世界飛行界上達進此之絕頂據其說明此飛行機全然

新詩

◇紫羅蘭

『朱幼衡』

一朵紫羅蘭低低的開在路邊。
綠草襯着。顏色更是鮮麗。
△
我看見他很喜歡。
我彎腰想把他摘起。
△
花仰首柔聲的對我說。
『別摘我。我求你！
我莖兒很低。
我花兒又細。
我不是爲你的花瓶開的。
『你可曾想到那些草蟲兒——』
那些唱歌給你聽的小草蟲兒？
他們四邊只見土和泥。
他們正待我們的安慰。
△
『桃花。李花開的很大。
他們的樹幹與你並肩齊。
他們正是爲你開的。
你還是摘他們去。』

一九二一。六。四。

◇希望

『敬軒』

讀胡適之先生『四烈士塚上的沒碑歌』。忽然觸動了我前後無限的感情。遂作此詩。

△
我常自這樣想。
前途。……希望。
光明在什麼地方？
怕只在我自己的心上！
△
今朝看見新歡。
驀地提醒了我從前腦海中的影像。
奮鬥努力。……光明。……
△
前途有無限希望！
願抱住我這一瞬間的影子。
永不忘掉了我這時候的迴想！

十。六。九。

經濟欄

◎中華民國九年通商海關各口全年貿易總論(續)

黑青綠白黃各種荳無不減少中以白豆爲更減上年計有六十六萬四百二担本年減至十七萬四千二百十九擔青豆綠豆上年計有九十一萬一千二百八十四担本年減至四十一萬三千八十三擔自前年起日本爲中國豆類之最大銷場本年銷數亦屬至巨共有五百七十萬担計黃豆類出口總數本年爲一千三十萬担除日本外尚有香港印度爪哇等處以及丹國均可稱爲豆類之大銷場豆餅爲日本稻田必需之物如代以硫酸錏智利硝及其他之化學肥用料似不能有美滿效果故豆餅于日本銷場頗有可觀不過價格與米縣兩市同爲漲落而已上年出口總數爲二千七十二萬四千七百六十九擔本年爲一千八百九十九萬八千九百三擔而日本竟銷至一千八百十四萬一千卅六擔豆油上年出口總數計有二百三十六萬一千六百三十三担本年減至一百七十一萬三千一百四担其顧客之大者則爲和國占有六十二萬三千二百六擔美國占有四十七萬一百四十五擔日本占有二十八萬三千一百十九担以下一段關于大連之製豆餅榨豆油兩項實業係得自大稅務司報告謂該兩項實業在大連一處共有廠家六十二認定資本共一千五百萬日元實收一千五百萬日元之譜每日各廠製出豆餅之數多寡不等大概由一千至七千塊而榨出豆油爲若干數即以製出豆餅爲比例可以得之計每日各廠共出豆餅十三萬塊所有六十二廠家內有本年新設之五家規模較小更有一家將壓碎之豆以爲陳瀛油使過提取豆油其資本爲五十萬日元每日用豆五十噸惟各廠出品其額遠過于求以目前銷場衡之未能盡量製造故于夏季數月間停工者十有八九豆廠聯合會已得該業多人加入現爲自衛起見規定每家每日出餅之數不得逾額廠之大者按其產量僅能以百分之七十爲限上年大連論中提及之油槽一節今已告成運輸豆油亦正在從事以輸船散艙裝載較大部沿用裝桶之舊法豈不顯有進步日本方面油廠所用之豆須仰給於大連是予大連油廠出與競爭之機但俟至北滿之豆可由海參崴運往日本之時則日本油廠將爲大連油廠之勁敵五穀本年輸出共一千二百三十一萬五千擔內有小米及高粱二百九十五萬四千擔小麥八百四十三萬二千擔米及穀三十一萬二千擔中國中部小麥之收獲已成重要於製麵粉業暨製麵粉機器之銷路來日勝境將從此闢本年麵粉輸出計有三百九十六萬一千擔上年計有二百六十九萬四千擔民國二年僅有十一萬九千擔可見購買此項貨物者有加無已大概係運往英國香港暨新嘉坡等處棉花本年全部收成數在中均之下中以直隸湖北兩省爲最細而山東陝西兩省亦甚爲減少

◎多金之美國

(未完)

字林報云據紐約托拉司公司之報告謂自一九二〇年八月以來美國之金貨流入無不超過輸出者該年總計輸入超過輸出之數計一〇六六一二二九八元(美幣)該年第一季進口計一八八五〇〇〇〇〇百萬計輸入超過輸出四〇〇〇〇〇百萬出口則僅四一八四一〇〇〇〇〇元目前世界各國幾無不有金銀貨輸往美國而歐洲之英法兩國尤多

據美國財部之報告四月一日止美國金貨之存積計三〇〇一四八八千元以較一九一七年五月一日之最高數額相差不過一二〇三九九〇〇〇元而較之一九二〇年四月一日則增加三三九二〇三〇〇〇元其中聯邦銀行所存者幾占十分之三焉

惟目前存金雖多物價殊尚不至泛漲近來經濟學者據事實上之經驗乃知金貨之流入過多信用未必膨脹物價未必騰貴而出口貿易之不利亦未必使信用縮小而物價墜落也一九二〇年第一季時美國內之金貨大減而物價正趨高未已現在金貨漸增物價有日落之勢故目前美國金貨之激增非但不足爲奇且使信用地位日益鞏固而錄商業於發展云

◎紗市之見漲

(上海十四日通信)

昨日市價又漲起五錢至兩許惟交易不甚多客帮收買亦無幾何僅天津牛莊油頭江西等帮買進十六支水月七月份一百四十九兩五錢又現貨一百五十兩〇五錢如意現出一百五十兩〇五錢至一百五十一兩人鐘本月份隨出一百五十兩五錢文明本月份一百四十四兩零包百包而已同行做開二十支五福牧羊七八月份一百七十四兩採花一百七十七兩水月本月份一百七十三兩又現棧一百七十四兩十六支双虎現出一百四十八兩水月現出一百五十兩〇五錢又七月份一百四十九兩五錢文明丹鳳七月份批價一百四十五兩七錢半十二支如意小包現出一百三十一兩據聞多頭家心思看高不肯輕易出手故無大宗交易云

民國十年　陰曆五月十五日　各人吉凶

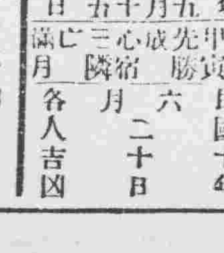

明日之吉凶▲一白之人吉利之中大須注意否則急轉直下西吉▲二黑之人心思不定之日須有決斷北南艮吉▲三碧之人須安于小康萌奢望必失敗坤北吉▲四綠之人心神不定求職不成之日坤北吉▲五黃之人順利進行之日可見相當之報酬北西艮吉▲六白之人易因循之日注意口舌南艮坤吉▲七赤之人在內細心在外始有所得東南西吉▲八白之人運氣不佳之日急假更因西艮東吉▲九紫之人大利之日但午後須緩東吉

承詢三十八歲及三十三歲之人屬于某宮三十八歲之男子爲八白三十三之女子爲三碧本欄所舉一白至九紫即歷書所列之男女九宮如不知所屬請一檢時憲書中之男女九宮表便知

[illegible]發行[illegible]本公司[illegible]哈爾濱道外十二道街江沿[illegible]航業公司啟

總裁[illegible]協理[illegible]李恩慶　柯緝良　張[illegible]　楊壽[illegible]　劉文揆　胡仁鏡　姜兆璜　張榮達　謹啟
京有行長吳乃琛[illegible]
地址北京東交民巷[illegible]電話東局　一三八四　一〇二三　一九八三

[illegible]係行字三百九十四號並有本名號記一顆嗣後無論落於何界之手概作無效特此登報　張靜齋謹啟

キリンビール

純正獨逸麥酒の眞味は麒麟にあり

發賣元 株式會社 明治屋

官准 紅色 戒煙丹 奉天十間房 光裕商行藥房監製

紅色戒煙丹藥能消鴉片嗎啡之毒仰各界諸君歡迎有患此症急到本房購用能有百益兼治男女老少胃腸疼痛氣血虛弱身體不健精神不定咳嗽不息不能安眠腎經虛弱常于夢遺筋骨痲沐婦女月經不調一切等症服者立愈奏効如神

留意……近有粗製品及僞物橫行于市我紅色戒煙丹之聲譽因而失墜不小實爲莫大之遺憾也本行敬而聲明凡串購買戒煙丹者均赴本經理處去買盒子內外均有菱形之印爲記倘無有菱形之印者便是假的望諸君如買者勿要認明本行之菱形印切切

改定價目…… 小盒二十五粒 小洋四角 試服五粒 小洋一角

資本金壹億圓 積立金五千三百萬圓 橫濱正金銀行奉天支店

電話 日一一番 日一二番 中四七一番 客用五三七番

總行 日本橫濱

支店 東京 神戶 大阪 下之關 長崎 倫敦 里昂 紐育 桑港 兒斯安 孟買 蘭貢 新嘉坡 西貢 泗水 香港 漢口 上海 北京 天津 青島 濟南 大連 牛莊 開原 長春 哈爾濱 奉天 …

奉天小西關 南滿公司 各樣煤炭 一概俱全 電話中一一五六 日話五二一六番

皮膚病 全治膏 支膏搽藥

皮膚病科最新膏藥

此藥係最新發明皮膚病科專治靈藥也 皮膚之病雖多無關於生命 尙在小兒 患久失容養 身體衰弱 亦非無損命 皮膚之患外貌醜惡 瘡疥痛疼 出膿黃水 痂皮堆積 白屑鱗癬 毛根枯衰 斷根脫髮 醜貌可嫌 瘡痛不堪 若如斯症者 快用本藥 宜斷患根 此藥原來專管 消毒防腐 除去濕爛殺滅病毒 生肉收口 等効驗超越群藥 又有能使肌膚賺軟之効 小兒初生或二三歲 胎毒生瘡 頭風疙疸 世患之者不少 而有久時不治者 如斯者皆用此藥不論近起久年 男女老幼用之立效恰如洗 百試百驗一無錯誤

●主治効能● 此藥專治一切身面諸癬 乾癬 疥瘡 膿瘡 疔毒 丁創 火燙凍傷 小兒胎毒 全身牛瘡 脫髮禿頭 表皮爛爛 濕疹 水疱 脚氣足汗 耳朶腫疼 等症皆用此藥

定價 大盒五角 每打五元 小盒二角 每打二元

皮膚病最新藥水

本藥者 專除皮膚之濕毒 殺滅病菌 亦能令皮膚組織 成柔軟潤滑 故用此藥能去舊皮之穢邪 新生健康潤肌 換肌以爲斷根治法 是本藥之特色也 原來癬瘡其他皮膚病 性質頑固 一且患之者 久年不治 外貌醜惡 瘙痒不堪 或流出黃水 排泄膿血 痂皮堆積 乾肌枯皮 或濕爛潰瘍 恰如牛皮 或如魚鼓 死皮脫落 若出於陰處 則作鶴毯風 若出於毛所 則作撈瘡羊鬚風 白屑鱗癬 毛根斷絕 致鬚髮脫落 如斯病症 皆屬難治之症 世若有此等疾患者 宜速用此藥 以絕久年之患 不論近起久年 輕者一二瓶 重者不過五六瓶 能斷病根 等症皆立奏効

●主治効能● 皮膚病一切 濕癬 乾癬 疥瘡 風痒 錢癬 蛇皮魚鱗 汗癬 潛癬 紫白癜癬 汗斑 一切肌膚病 皆治神効能斷病根

定價 大瓶八角 每打八元 中瓶五角 每打五元 小瓶貳毛半 每打二五元

本舖奉天城裡鐘樓南大街路東 長壽堂大藥房

保明眼藥

此藥係有名眼科專門醫學博士新案處方眼疾靈藥，用眼科治療上最新有効藥材，精煉修合，其効驗在來眼藥之比，眼科治療効力，拔群優秀，實驗證之，不敢妄贅辭，凡人不論男女，一旦失明，雖俊秀才媛，不能發揮其全能，加之，容貌醜惡，辨事不意，實是人世之最大不幸也，本藥能治輕重眼疾，亦能眼防眼患于未萌，眼科衛生上，爲必須之要藥，每朝點之能防外來病毒，健眼亦保永久之明眼矣

●主治効能● 風火眼疾，一切，眼瞼皮亂，眼瞼濕爛，灰沙眯目，視物不明，羞明畏光，流淚膿漏，眼胞紅腫，赤筋胬肉，白翳靑盲，疼痛交迫，澁滯難開，等一切眼疾，皆治有効

定價 大瓶五角 每打五元 小瓶二角 每打二元

生髮新藥

生毛藥

此生毛藥係東洋大醫士處法。用最新發明生髮特効藥料精煉俗合見効靈驗中外馳名既驗立效異常。藥擔最治毛孔之病。除去毛根之毒。滋潤毛孔。培養毛根。固着毛球。強壯腐皮。以致。防護毛髮之脫落。催進生毛。增生毛髮。漆髮秀眉。美髯麗鬚。禿頭癜癸。頭髮眼眉鬚鬢。先天無毛。或中年脫髮。甚爲醜貌如斯症非因外瘡。多因營養不及。血脈不週或病後衰耗。服藥中毒。又婦人產後脫髮。經脈不足。皆爲其因。若遇此等症者宜內服本舖太補丸培養氣血滋補諸虛而外皮本劑最爲妙見効甚快用法一日一回須先洗滌毛根而以綿花或新筆蘸擦毛根腐皮

定價 一大洋一瓶一元 每打十元 外埠要購買郵費在外

最新發明 眼疾新藥 生髮靈劑 藥水

ロートヲサシテ パット目ヲ アケテコラン ソノヨイ心地

老篤藥水能使目光炳然開放覩其大好心地

商標

眼見功驗迅速並無痛苦

井上博士之 老篤眼藥

老篤眼藥並有消毒之藥布及新案點眼器添內

定價 德用一元·大瓶五角 中瓶三角·小瓶兩角

本舖東京……山田安民藥房 全國各藥店均有代售

知其效

常服仁丹能防疫癘却危就安

嵩治 ●中暑傷寒 ●水土不服 ●頭痛目眩 ●猝倒昏迷 ●腹痛吐瀉 ●時令疫疾

價目及留意

試服包(裝藥二十粒)大洋五分
小包(裝藥四十粒)仝壹角
大包(裝二百四十粒)仝五角
添呈優美之百寶藥盒一個

近有奸商假冒商標模做樣式荐圖漁利者頗多賜顧請認明仁丹商標及森下博藥房字庶免所欺

No 16

泄結毒 利便秘

毒滅藥係日本七大醫學士合議大成之方劑嵩治楊梅結毒所發諸症效驗如神夙承讚賞

△往北車 各等車 快車 各等車

△往南車 各等車 快車 各等車

△營口大石橋間▽

△大連旅順間▽

朝鮮線(日本時刻)

△往北車